OBRIGHEIMER NACHRICHTEN

Donnerstag, 21. November 2019

47

Amtsblatt der Gemeinde Obrigheim mit Nachrichten aus den Ortsteilen

Informatives

Telefon Rathaus Zentrale 06261/646-0

Öffnungszeiten des BürgerBüros

Montag	8.00 - 12.15 Uhr
	und 14.00 - 17.00 Uhr
Dienstag	8.00 - 12.15 Uhr
Mittwoch	13.00 - 18.00 Uhr
Donnerstag	8.00 - 12.15 Uhr
Freitag	8.00 - 12.15 Uhr

Wichtige Rufnummern bei Störungen

Wasserversorgung

Zweckverband Mühlbachgruppe
Bad Rappenau 07264/917699

Stromversorgung

kostenfreie 24-h-Hotline
bei Stromstörungen 0800/3629477

Feuerwehr Notruf 112
Polizei Notruf 110

Info

Öffentliche Gemeinderatssitzung

am 28.11.2019, 19.00 Uhr in der Mehrzweckhalle in Asbach

Elektro-Ladesäule nun auch in Obrigheim verfügbar

Die Elektromobilität steckt noch in den Kinderschuhen, aber auch die Gemeinde Obrigheim will ihren Anteil leisten, um die Entwicklung zu fördern.

Die „Reichweite-Angst" für die Elektroautofahrer, es sind bereits über 19.000 in ganz Baden-Württemberg, gehört bald der Vergangenheit an. Nachdem Verkehrsminister Hermann im Juni 2018 den Bescheid für ein flächendeckendes Sicherheitsladenetz für Elektrofahrzeuge (SAFE) an ein Konsortium aus EnBW, Stadtwerken und Kommunen übergeben hatte, wurde überall die Umsetzung und Aufstellung von E-Ladesäulen in Angriff genommen. Das Projekt wird vom Land mit 50 % der Investitionssumme bezuschusst, den Rest tragen die einzelnen Partner selbst. Insgesamt soll das SAFE-Ladenetz aus mehr als 400 Ladestationen bestehen und mindestens sechs Jahre von der EnBW betrieben werden.

Nachdem der Gemeinderat „grünes Licht" gegeben hatte, wurde in Obrigheim dieser Tage die erste Ladesäule für E-Autos aufgestellt. Sie bietet 3 Anschlüsse mit bis zu 50 Kilowatt Ladeleistung und befindet sich beim Parkplatz Josef-Kraus-Platz. Hier können die Besitzer von Elektro-Autos Energie auftanken. Bereits nach kurzer Zeit ist das Elektromobil wieder fahrbereit. Die Nutzer profitieren außerdem davon, das die Ladesäule über alle drei gängigen Steckertypen (CCS-, CHAdeMO- und Typ-2-Stecker) verfügt.

Mit der neuen Ladesäule für Elektrofahrzeuge wird das Ladenetz in Baden-Württemberg noch engmaschiger. Laden kann man mit allen gängigen Ladekarten oder einfach über die EnBW mobility+ App. Dafür muss nur in der App ein Benutzerkonto angelegt und unter „Zahlungsarten" die präferierte Zahlungsart ausgewählt werden. Aktuell stehen den Nutzern mehrere Zahlungsmöglichkeiten zur Verfügung - die Abbuchung per Kreditkarte oder Lastschrift und das Bezahlen per Guthaben. Bald ist auch das Bezahlen per PayPal möglich.

Unser Bild zeigt die Vertreter der EnBW, Leiter Kommunale Beziehungen Regionalzentrum Neckar-Franken, Steffen Bastian und Kommunalberater Sebastian Trumpf, zusammen mit Bürgermeister Achim Walter vor der Obrigheimer Ladesäule

St. Martin hoch zu Ross führte den Martinszug an

Außergewöhnlich viele Kinder und Erwachsene nahmen in diesem Jahr am Martinsumzug in Obrigheim teil. Die Grundschüler hatten fleißig mit den Musiklehrern Frau van Damme und Herrn Baier, unterstützt durch den Sozialarbeiter Herrn Mader mit der Gitarre, die Liedtexte geübt, sodass die Martinslieder laut im Schulhof erklangen, ehe es dann unter Führung von St. Martin hoch zu Ross und begleitet von der freiwilligen Feuerwehr mit den leuchtenden Laternen durch die dunklen Straßen ging.

Danach gab es für die Kinder die von der Gemeinde gestifteten Martinsbrezeln. Zuvor hatte der Vorsitzende des Heimatvereins Karl Heinz Neser auf die christliche Tradition dieses Brauchs hingewiesen.

Nach der Rückkehr konnten sich die Erwachsenen und Kinder bei Glühwein und Punsch erwärmen und mit einem Schmalzbrot stärken.

Bilder: Ute Bernhard

Vorankündigung

Obrigheimer Weihnachtsmarkt auf dem Alfred-Delp-Platz

am 07. und 08. Dezember 2019

In diesem Jahr findet der Obrigheimer Weihnachtsmarkt wieder auf dem Alfred-Delp-Platz neben der kath. Kirche statt. Zahlreiche Vereine, Organisationen und auch Privatpersonen bieten nicht nur leckere Speisen und Getränke, sondern auch allerlei Schönes, Kreatives und Handgemachtes an.

Das umfangreiche Angebot beinhaltet in diesem Jahr Basteleien aus Naturmaterialien, Dekorativem, Schmuck, Geschenkartikel wie Liköre und leckeres Weihnachtsgebäck.

Die schon obligatorischen Speisen, wie Bratwurst, Steak, Langos und heiße Waffeln, werden ergänzt durch Spießbraten, Raclette-Brötchen, Pizza, Flammkuchen und viele andere Leckereien.

Kommen Sie vorbei und genießen Sie bei einem Becher Glühwein oder Punsch, nette Gespräche in besonderer Atmosphäre.

Wir freuen uns auf Sie!

Amtliche Bekanntmachungen der Gemeinde

Gemeinderatssitzung am Donnerstag, 28.11.2019

Die nächste öffentliche Gemeinderatssitzung findet am Donnerstag, 28.11.2019 **um 19.00 Uhr** in der Mehrzweckhalle im Ortsteil Asbach Im Wengert 2, statt.
Alle Bürgerinnen und Bürger sind hierzu herzlich eingeladen.
Tagesordnung

1. Fragen aus dem Kreis der Zuhörer
2. Behandlung von Bauanträgen
   a) Neubau einer Lagerhalle auf dem Grundstück Flst. Nr. 4858/24, Hochhäuser Straße 59 im Ortsteil Obrigheim
   b) Neubau eines Kälberstalls mit einem Verkaufsraum für landwirtschaftliche Produkte im Automaten auf dem Grundstück Flst. Nr. 6187, Langenrainstraße 28 im Ortsteil Obrigheim
   - Beratung und Beschlussfassung
3. Information zur Schulverpflegung durch die Firma Meyer Menü GmbH
4. Hochwasserschutzmaßnahmen und Gewässerrenaturierung am Asbach im Ortsteil Asbach
   hier: Vorstellung der Genehmigungsplanung durch die BIO-PLAN Ingenieurgesellschaft mbH aus Sinsheim
   - Beratung und Beschlussfassung
5. Sanierung und Erneuerung von Friedhofswegen und der Friedhofsmauer beim Friedhof Mörtelstein
   a) Vergabe von Verkehrswegebauarbeiten
   b) Vergabe der Naturwerksteinarbeiten zur Instandsetzung der denkmalgeschützten Natursteinumfassungsmauer
   - Beratung und Beschlussfassung
6. Erweiterung und energetische Sanierung des Kindergartengebäudes in der Langenrainstraße
   hier: Vergabe der Landschaftsarchitektenleistungen für die Planung und Herstellung der Außenanlage
   - Beratung und Beschlussfassung
7. Unterhaltung von Feldwegen im Gemeindegebiet Obrigheim
   hier: Bewilligung von überplanmäßigen Haushaltsmitteln
   - Beratung und Beschlussfassung
8. Erstellen eines Baumkatasters für das gesamte Gemeindegebiet.
   hier: Bewilligung von überplanmäßigen Haushaltsmitteln
   - Beratung und Beschlussfassung
9. Neufestsetzung der Nutzungsentgelte für die Waldhütte Mörtelstein
   - Beratung und Beschlussfassung-
10. Bekanntgaben und Anfragen

Eine nicht öffentliche Sitzung schließt sich an.
Die Verwaltungsvorlagen für die öffentliche Sitzung können ab 21.11.2019 während den Öffnungszeiten im Sekretariat eingesehen werden.

Christbaumverkauf der Gemeinde Obrigheim findet wieder statt

Kaufen Sie Ihren Baum auch auf den letzten Drücker? Dann sind Sie bei uns genau richtig. Denn der bereits seit Jahren zur Tradition gewordene Christbaumverkauf des Forstbetriebes der Gemeinde Obrigheim findet am **Samstag, 14. Dezember 2019 statt.**
Allen Interessierten wird in der Zeit von 9.00 bis 13.00 Uhr die Möglichkeit geboten, sich ihren Christbaum in der gemeindeeigenen Christbaumkultur im **„Großen Wald" (Gewann „Ingele")** selbst auszusuchen und einzuschlagen. Vorteil an der Sache ist nicht nur ein günstiger Preis, sondern vor allem auch für Kinder das Erlebnis, aus einer großen Auswahl an Edeltannen den eigenen Weihnachtsbaum zu finden und selbst zu fällen.
Nutzen Sie die Gelegenheit aus heimischer Forstwirtschaft stammende Christbäume absolut frisch und frei von chemischen Konservierungsstoffen einzukaufen.
Anfahrt: Bitte fahren Sie von Asbach kommend Richtung Kälbertshausen und von Obrigheim kommend die Kirstetter Straße raus und dann rechts in Richtung Asbach. Die Zufahrt zur Christbaumkultur ist dann beschildert. Bitte beachten Sie die Einbahnstraßenregelung. Vielen Dank.
Auch für das leibliche Wohl wird bestens gesorgt sein, denn die Obrigheimer Fußballjugend bietet Ihnen Steaks, Würste, Kinderpunsch und Glühwein zum Verkauf an. Bitte machen Sie von diesem Angebot regen Gebrauch, da der Erlös den Obrigheimer Fußballkids zugutekommt.
Für weitere Fragen stehen Ihnen Revierleiter Arens unter der Telefonnummer 0175/1809129 und das Steueramt der Gemeinde Obrigheim, Tel. 06261/646-27, gerne zur Verfügung.

Fundbüro Obrigheim

Beim Bürgermeisteramt Obrigheim wurde in den letzten Tagen folgende Fundsache abgegeben:
- **ein Funkschlüssel**

Der/die Eigentümer/-in möchten sich bitte mit dem Bürgerbüro, Tel. 06261/64650 in Verbindung setzen.

Brennholzverkauf der Gemeinde Obrigheim

Für die Aufarbeitung von Flächenlosen und Brennholz gibt es von der Unteren Forstbehörde ein entsprechendes Merkblatt über die rechtlichen Rahmenbedingungen. Dieses steht auf der Homepage der Gemeinde (www.Obrigheim.de) unter dem Punkt Leben und Wohnen/Forstwirtschaft zur Ansicht und zum Download bereit.
Folgende Regelungen sind unbedingt einzuhalten

1. Es dürfen ausschließlich Personen mit Motorsägeschein im Wald mit der Motorsäge arbeiten. Der Nachweis ist vor Beginn der Arbeiten dem zuständigen Revierleiter vorzulegen.
2. Die persönliche Schutzausrüstung bestehend aus Helm mit Gehör- und Gesichtsschutz, Handschuhen, Schnittschutzhose und Sicherheitsschuhen ist zu verwenden.
3. Es sind schnell abbaubare Kettenhaftöle, Sonderkraftstoffe und Hydraulikflüssigkeiten zu verwenden.
4. Alleinarbeit mit Motorsäge und/oder Seilwinde ist verboten.
5. Für die Aufarbeitung des Flächenloses dürfen nur Fahrwege, befestigte Maschinenwege und Rückegassen im dafür notwendigen Umfang befahren werden (Höchstgeschwindigkeit 30 km/h).
6. Das Befahren der Bestandsflächen ist verboten.
7. Um Holzabfuhr und Wegeunterhaltung nicht zu beeinträchtigen, halten Sie mit gelagertem Holz einen Abstand von 1 Meter zum Fahrbahnrand ein.
8. Folien, Planen oder ähnliche Materialien zum Abdecken des Holzes sind nicht zulässig.
9. Das Holz ist bis zum 31.12.2020 abzufahren.

Die weiteren Regelungen entnehmen Sie bitte dem Merkblatt. Verstöße führen zum Verlust des Flächenloses.
Der Brennholzverkauf erfolgt wieder zentral über die Gemeindeverwaltung.
Der Ablauf sieht wie folgt aus:

1. Bestellung per Formular **bis 30.11.2019.**
2. Mitteilung eines Termins durch die Gemeinde Obrigheim, sobald dieser feststeht. An diesem Termin wird der Holzverkauf vor Ort stattfinden.
3. Abrechnung nach Aufmaß.

Die bestellten Mengen werden **unter Vorbehalt** entgegengenommen. Die Angebotsmenge ist vom regulären Holzeinschlag abhängig. Die Gemeinde bemüht sich, alle Bestellungen zu bedienen, kann aber leider keine Garantie übernehmen.
Die Preise betragen für:
Polterholz (Brennholz lang) voraussichtlich 55,00 Euro je Festmeter zuzüglich MwSt. (5,5 %)
und für
Schlagraum je nach Lage zwischen 15,00 Euro und 20,00 Euro.
Für den Vorortverkauf sind über den Einschlagszeitraum drei Termine vorgesehen. Einer gegen Ende des Jahres, ein weiterer zu Beginn des Folgejahres und ein letzter gegen Ende des Einschlags (etwa März/April).
Bei Fragen wenden Sie sich bitte an Frau Scholl, Steueramt, Tel. 06261/646-27 oder an Förster Arens, Handy-Nr. 0175/1809129.
Bestellungen richten Sie bitte mit dem beigefügten Formular an die Gemeinde Obrigheim, Hauptstraße 7 oder per Fax an 06261/646-40.
Sollte der Gemeindeverwaltung Ihr Motorsägenschein bisher nicht vorliegen, bitten wir darum, der Holzbestellung eine Kopie des Scheines beizufügen. Vielen Dank.

Holzbestellung bei der Gemeinde Obrigheim

Name, Vorname: .....

Adresse: .....

Telefonnummer: .....

Faxnummer: .....

E-Mail-Adresse (falls vorhanden): .....

Hiermit bestelle ich

- Schlagraum ☐ **gewünschte** Menge: ca. _____ Ster
- Brennholz lang (Polderholz) ☐ **gewünschte** Menge: ca. _____ Festmeter

Mein/en **Motorsägen-Schein** ☐ füge ich dieser Bestellung in Kopie bei.

☐ liegt der Gemeinde bereits vor.

Zur Information: Die Gemeinde Obrigheim ist bemüht, alle Bestellungen zu bedienen; kann dies aber leider nicht garantieren. Ebenso kann auch die Holzmenge in den einzelnen Losen von der gewünschten Menge abweichen.

.....
Datum, Unterschrift

Impressum

Herausgeber:
Gemeinde Obrigheim, Hauptstraße 7
74847 Obrigheim, Tel. 06261 6460
Internet: www.obrigheim.de
E-Mail: info@obrigheim.de

Verantwortlich für den amtlichen Teil, alle sonstigen Verlautbarungen und Mitteilungen der Gemeinde:
Bürgermeister Achim Walter oder sein Vertreter im Amt.

Verantwortlich für den übrigen Inhalt und Anzeigen:
Timo Bechtold, Kirchenstraße 10
74906 Bad Rappenau

Druck und Verlag:
Nussbaum Medien Bad Rappenau
GmbH & Co. KG, Kirchenstraße 10
74906 Bad Rappenau
Tel. 07264 70246-0, Fax 07264 70246-99
Internet: www.nussbaum-medien.de

Anzeigenberatung:
Kirchenstraße 10, 74906 Bad Rappenau
Tel. 07264 70246-0, Fax 07264 70246-99
bad-rappenau@nussbaum-medien.de
Internet: www.nussbaum-medien.de

Zuständig für die Zustellung:
G.S. Vertriebs GmbH, Josef-Beyerle-Straße 2, 71263 Weil der Stadt
Telefon 07033 6924-0
E-Mail: info@gsvertrieb.de
Bürozeiten: Mo. - Fr. von 8 bis 17 Uhr
Abonnement: www.nussbaum-lesen.de
Zusteller: www.gsvertrieb.de
Kündigung des Abonnements nur 6 Wochen zum Halbjahresende möglich.

Bezugspreis: halbjährlich 18,20 € inkl. Zustellung.

Bildnachweise:
© Fotos Rubrikenbalken: Thinkstock

Nachhaltigkeit

Papier
Das eingesetzte Papier ist aus deutscher Produktion (Augsburg/Bayern).
Es besteht zu ca. 75 % aus Altpapier.
Der verwendete Holzschliff wird aus Durchforstungsholz von nachhaltig bewirtschafteten Wäldern gewonnen.

Energie
Wir verwenden zu 100 % zertifizierten Strom aus Wasserkraft und vermeiden damit Umweltauswirkungen – keine CO_2-Emission, kein radioaktiver Abfall.

Mehr Informationen:
http://www.nussbaum-medien.de/ueber-uns/oekologische-verantwortung

Gemeinde Obrigheim **Neckar-Odenwald-Kreis**

Satzung über die Erhebung der Hundesteuer in der Gemeinde Obrigheim

Aufgrund von § 4 der Gemeindeordnung für Baden-Württemberg (GemO) sowie §§ 2, 8 Abs. 2 und 9 Abs. 3 des Kommunalabgabengesetzes für Baden-Württemberg (KAG) hat der Gemeinderat der Gemeinde Obrigheim am 7.11.2019 folgende Satzung beschlossen:

§ 1
Steuergegenstand

(1) Die Gemeinde erhebt die Hundesteuer nach dieser Satzung.

(2) Der Steuer unterliegt das Halten von Hunden durch natürliche Personen im Gemeindegebiet, soweit es nicht ausschließlich der Erzielung von Einnahmen dient.
(3) Wird ein Hund gleichzeitig in mehreren Gemeinden gehalten, so ist die Gemeinde Obrigheim steuerberechtigt, wenn der Hundehalter seine Hauptwohnung in Obrigheim hat.

§ 2
Steuerschuldner und Haftung, Steuerpflichtiger

(1) Steuerschuldner und Steuerpflichtiger ist der Halter eines Hundes.

(2) Halter eines Hundes ist, wer einen Hund in seinem Haushalt oder seinem Wirtschaftsbetrieb für Zwecke der persönlichen Lebensführung aufgenommen hat. Kann der Halter eines Hundes nicht ermittelt

werden, so gilt als Halter, wer den Hund wenigstens drei Monate lang gepflegt, untergebracht oder auf Probe oder zum Anlernen gehalten hat.

(3) Alle in einem Haushalt gehaltenen Hunde gelten als von den Haushaltsmitgliedern gemeinsam gehalten.

(4) Halten mehrere Personen gemeinschaftlich einen oder mehrere Hunde, so sind sie Gesamtschuldner.

(5) Ist der Hundehalter nicht zugleich Eigentümer des Hundes, so haftet der Eigentümer neben dem Steuerschuldner als Gesamtschuldner.

§ 3
Beginn und Ende der Steuerpflicht

(1) Die Steuerpflicht beginnt am ersten Tag des auf den Beginn des Haltens folgenden Kalendermonats, frühestens mit Ablauf des Kalendermonats, in dem der Hund drei Monate alt wird.
Beginnt die Hundehaltung bereits am 1. Tag eines Kalendermonats, so beginnt auch die Steuerpflicht mit diesem Tag.

(2) Die Steuerpflicht endet mit Ablauf des Kalendermonats, in dem die Hundehaltung beendet wird. § 10 Abs. 2 und § 11 Abs. 5 bleiben unberührt.

§ 4
Erhebungszeitraum; Entstehung der Steuer

(1) Die Steuer wird als Jahressteuer erhoben. Erhebungszeitraum ist das Kalenderjahr.

(2) Die Steuerschuld für das Kalenderjahr entsteht am 1. Januar für jeden an diesem Tag im Gemeindegebiet gehaltenen über drei Monate alten Hund.

(3) Beginnt die Steuerpflicht im Laufe des Kalenderjahres, so entsteht die Steuerschuld für dieses Kalenderjahr mit dem Beginn der Steuerpflicht.

§ 5
Steuersatz

(1) Die Steuer beträgt im Kalenderjahr für jeden Hund 66,- €. Beginnt oder endet die Steuerpflicht im Laufe des Kalenderjahres, beträgt die Steuer den der Dauer der Steuerpflicht entsprechenden Bruchteil der Jahressteuer.

(2) Hält ein Hundehalter im Stadtgebiet mehrere Hunde, so erhöht sich der nach Abs. 1 geltende Steuersatz für den zweiten und jeden weiteren Hund auf 132,- €. Hierbei bleiben Hunde, die ausschließlich der Erzielung von Einnahmen dienen und steuerfreie Hunde nach § 6 außer Betracht. Werden neben in Zwinger (§ 7) gehaltenen Hunden noch andere Hunde gehalten, so gelten diese als weitere Hunde im Sinne von Satz 1.

(3) Die Zwingersteuer für Zwinger im Sinne von § 7 Abs. 1 beträgt im Kalenderjahr 66,- €.
Werden in dem Zwinger mehr als 5 Hunde gehalten, so erhöht sich die Steuer für jeweils bis zu 5 weitere Hunde um die Zwingersteuer nach Satz 1.

§ 6
Steuerbefreiungen

Steuerbefreiung ist auf Antrag zu gewähren für das Halten von
1. Hunden, die ausschließlich dem Schutz und der Hilfe blinder, tauber oder sonst hilfsbedürftiger Personen dienen. Sonst hilfsbedürftig nach Satz 1 sind Personen, die einen Schwerbehindertenausweis mit den Merkzeichen „B“, „BL“, „aG“ oder „H“ besitzen,
2. Hunden, die die Prüfung für Rettungshunde oder die Wiederholungsprüfung mit Erfolg abgelegt haben und für den Schutz der Zivilbevölkerung zur Verfügung stehen,
3. Hunden, die ausschließlich dem Schutz von Epileptikern oder Diabetikern dienen, wenn nachgewiesen wird, dass sie hierzu geeignet sind,
4. Hunden, die zur Bewachung von Gebäuden außerhalb der im Zusammenhang bebauten Ortsteile gehalten werden, wenn dies nach Lage der örtlichen Verhältnisse erforderlich ist, jedoch jeweils nur für einen zu diesem Zweck gehaltenen ersten Hund.

§ 7
Zwingersteuer

(1) Von Hundezüchtern, die mindestens zwei rassereine Hunde der gleichen Rasse, darunter eine Hündin im zuchtfähigen Alter, zu Zuchtzwecken halten, wird die Steuer auf Antrag für die Hunde dieser Rasse nach § 5 Abs. 3 erhoben, wenn der Zwinger, die Zuchttiere und die gezüchteten Hunde in das Zuchtbuch einer von der Gemeinde anerkannten Hundezüchtervereinigung eingetragen sind.

(2) Die Ermäßigung ist nicht zu gewähren, wenn in den letzten drei Kalenderjahren keine Hunde gezüchtet worden sind.

§ 8
Allgemeine Bestimmungen über Steuervergünstigungen

(1) Für die Gewährung einer Steuerbefreiung oder Steuerermäßigung (Steuervergünstigung) sind die Verhältnisse bei Beginn des Kalenderjahres, in den Fällen des § 3 Abs. 1 diejenigen bei Beginn der Steuerpflicht maßgebend.

(2) Die Steuervergünstigung ist zu versagen, wenn
1. die Hunde, für die eine Steuervergünstigung in Anspruch genommen wird, für den angegebenen Verwendungszweck nicht geeignet sind,
2. in den Fällen des § 7 keine ordnungsmäßigen Bücher über den Bestand, den Erwerb und die Veräußerung der Hunde geführt werden oder wenn solche Bücher der Gemeinde nicht bis zum 31. März des jeweiligen Kalenderjahres vorgelegt werden. Wird der Zwinger erstmals nach dem Beginn des Kalenderjahres betrieben, so sind die Bücher bei Antragstellung der jeweiligen Ermäßigung vorzulegen.
3. in den Fällen des § 6 Nr. 2 die geforderte Prüfung nicht innerhalb von zwölf Monaten vor dem in Absatz 1 bezeichneten Zeitpunkt von den Hunden mit Erfolg abgelegt wurde.

§ 9
Festsetzung und Fälligkeit

(1) Die Steuer wird durch Steuerbescheid festgesetzt und ist innerhalb eines Monats nach Bekanntgabe des Steuerbescheides zu entrichten.

(2) In den Fällen der §§ 3 und 4 Abs. 3 ist die Steuer auf den der Dauer der Steuerpflicht entsprechenden Teilbetrag festzusetzen.

(3) Endet die Steuerpflicht im Laufe des Jahres (§ 3 Abs. 2) und war die Steuer bereits festgesetzt, ergeht ein Änderungsbescheid.

§ 10
Anzeigepflicht

(1) Wer im Gemeindegebiet einen über drei Monate alten Hund hält, hat dies innerhalb eines Monats nach dem Beginn der Haltung oder nachdem der Hund das steuerbare Alter erreicht hat, der Gemeinde schriftlich anzuzeigen.

(2) Endet die Hundehaltung oder entfallen die Voraussetzungen für eine gewährte Steuervergünstigung, so ist dies der Gemeinde innerhalb eines Monats schriftlich anzuzeigen.

(3) Eine Verpflichtung nach Absatz 1 und 2 besteht nicht, wenn feststeht, dass die Hundehaltung vor dem Zeitpunkt, an dem die Steuerpflicht beginnt, beendet wird.

(4) Wird ein Hund veräußert, so ist in der Anzeige nach Abs. 2 der Name und die Anschrift des Erwerbers anzugeben.

§ 11
Hundesteuermarken

(1) Für jeden Hund, dessen Haltung im Gemeindegebiet angezeigt wurde, wird eine Hundesteuermarke, die Eigentum der Gemeinde bleibt, ausgegeben.

(2) Die Hundesteuermarken bleiben für die Dauer der Hundehaltung gültig. Die Gemeinde Obrigheim kann durch öffentliche Bekanntmachung Hundesteuermarken für ungültig erklären und neue Hundesteuermarken ausgeben.

(3) Hundezüchter, die zur Zwingersteuer nach § 7 herangezogen werden, erhalten zwei Hundesteuermarken.

(4) Der Hundehalter hat die von ihm gehaltenen, außerhalb des von ihm bewohnten Hauses oder des umfriedeten Grundbesitzes laufenden anzeigepflichtigen Hunde mit einer gültigen und sichtbar befestigten Hundesteuermarke zu versehen.

(5) Endet eine Hundehaltung, so ist die Steuermarke mit der Anzeige über die Beendigung der Hundehaltung innerhalb eines Monats an die Gemeinde zurückzugeben.

(6) Bei Verlust einer Hundesteuermarke wird dem Halter eine Ersatzmarke ausgehändigt. Dasselbe gilt für den Ersatz einer unbrauchbar gewordenen Steuermarke; die unbrauchbar gewordene Steuermarke ist zurückzugeben. Wird eine in Verlust geratene Steuermarke wieder aufgefunden, ist die wiedergefundene Marke unverzüglich an die Gemeinde zurückzugeben.

§ 12
Ordnungswidrigkeiten

Ordnungswidrig i.S. von § 8 Abs. 2 Satz 1 Nr. 2 KAG handelt, wer vorsätzlich oder leichtfertig einer Verpflichtung nach §§ 10 oder 11 zuwiderhandelt.

§ 13
Inkrafttreten

Diese Satzung tritt zum 1.1.2020 in Kraft. Gleichzeitig tritt die Satzung über die Erhebung der Hundesteuer vom 21.11.1996 außer Kraft.

Hinweis
Eine etwaige Verletzung von Verfahrens- oder Formvorschriften der Gemeindeordnung für Baden-Württemberg (GemO) oder von auf Grund der GemO erlassener Verfahrensvorschriften beim Zustandekommen dieser Satzung wird nach § 4 Abs. 4 GemO unbeachtlich, wenn sie nicht schriftlich innerhalb eines Jahres seit der Bekanntmachung dieser Satzung gegenüber der Gemeinde geltend gemacht worden ist; der Sachverhalt, der die Verletzung begründen soll, ist zu bezeichnen. Dies gilt nicht, wenn die Vorschriften über die Öffentlichkeit der Sitzung, die Genehmigung oder die Bekanntmachung der Satzung verletzt worden sind.
Obrigheim, 7.11.2019
gezeichnet **Achim Walter,** Bürgermeister

Auszug aus der Gemeinderatssitzung Nr. 11 vom 7.11.2019

Unter dem **Tagesordnungspunkt 1** - Fragen aus dem Kreis der Zuhörer - wurden zwei Anfragen von Bürgern vorgebracht und unter dem **Tagesordnungspunkt 2** wurde ein Bauantrag behandelt.

3. Verabschiedung des Forstbetriebsplanes für das Forstwirtschaftsjahr 2020
- Beratung und Beschlussfassung

Forstdirektor Hellmann erläutert dem Gemeinderat den Forstbetriebsplan 2020 anhand einer Präsentation.
Vorab geht Herr Hellmann zunächst auf das abgeschlossene Jahr 2018 ein, das einen Überschuss von 86.637 Euro erbracht hat. In diesem Jahr habe sich die Trockenheit noch nicht gravierend ausgewirkt und es waren normale Preise für das Buchenholz zu erzielen. Lediglich die Preise bei der Fichte hatten nachgegeben. Zum Überschuss beigetragen hat auch, dass man mehr als geplant eingeschlagen habe.
Im laufenden Jahr 2019 zeigen sich nun bereits die Auswirkungen des Klimawandels deutlich.
Derzeit stehe man bei 21.727 Euro, aber es seien noch nicht alle Maßnahmen abgerechnet. Der Aufwand beim Einschlag des durch den Klimawandel absterbenden Holzes sei viel höher und gefährlicher. Derzeit liege der Einschlag bei 2.476 Festmetern.
Herr Hellmann berichtete ausführlich über die Folgen des Klimawandels. Gemeinsam wurde darüber diskutiert, wie man den Folgen des Klimawandels begegnen könne.
Anschließend gab Herr Hellman die Informationen zum Wirtschaftsplan 2020.
Nach § 51 Abs. 2 Landeswaldgesetz (LWaldG) ist der jährliche Betriebsplan zu beschließen. Die vom Landratsamt Neckar-Odenwald-Kreis - Forstbetriebsleitung - vorgelegte Fassung des Forstbetriebsplanes für das Forstwirtschaftsjahr 2020, deren wesentliche Bestandteile der Vorlage Nr. 62/2019 beigefügt waren, sieht Gesamteinnahmen in Höhe von 211.090,- Euro vor. Dem gegenüber stehen Gesamtausgaben in Höhe von 210.671,- Euro. Somit schließt der beiliegende Forstwirtschaftsplan mit einem positiven Ergebnis in Höhe von 419,- Euro ab.
Die Verkaufserlöse von Forsterzeugnissen auf der Einnahmeseite stellen mit einem kassenwirksamen Betrag in Höhe von 177.360 Euro die wichtigste Größe dar. Weitere Einnahmen ergeben sich u.a. aus den Positionen Jagd und Pacht sowie aus den Nebenbetrieben. Hierbei handelt es sich in erster Linie um Einnahmen aus Christbaumverkäufen und der Verpachtung von Flächen.
Auf der Ausgabenseite findet sich der kassenmäßig größte Betrag in Höhe von 84.540 Euro bei der Position „Ernte von Forsterzeugnissen“. Die Ausgaben umfassen im Wesentlichen die Holzaufbereitung, Holzbringung sowie die Holzaufnahme. Weitere Ausgabenschwerpunkte erstrecken sich u.a. auf die Bereiche Verwaltungskosten (Forstverwaltungskostenbeitrag) und Erschließung.
Im Forstbetriebsjahr 2020 ist ein Holzeinschlag von 3.650 Fm vorgesehen.
Der Gemeinderat fasste hierzu folgenden einstimmigen
Beschluss:
Aufgrund des § 51 Abs. 2 Landeswaldgesetz (LWaldG) stimmt der Gemeinderat dem Forstbetriebsplan für das Forstwirtschaftsjahr 2020 in der Fassung des vom Landratsamt Neckar-Odenwald-Kreis - Forstbetriebsleitung - vorgelegten und in dieser Verwaltungsvorlage beigefügten Entwurfes zu.

4. Sitzung des Gemeinsamen Ausschusses der Vereinbarten Verwaltungsgemeinschaft Mosbach-Elztal-Neckarzimmern-Obrigheim am 21. November 2019
hier: Vorberatung
- Beratung und Beschlussfassung

Bauamtsleiter Horn erläuterte die Vorlage Nr. 63/2019.
Am 21. November 2019 findet die nächste Sitzung des Gemeinsamen Ausschusses statt.
Folgende Tagesordnung ist vorgesehen:

TOP 1 Änderung des Flächennutzungsplanes der Vereinbarten Verwaltungsgemeinschaft Mosbach-Elztal-Neckarzimmern-Obrigheim im Bereich der Stadt Mosbach
Änderung Nr. 1.24: Gebiet „Sattelbach Ortsentwicklung“ auf Gemarkung Sattelbach
- Abwägung und Feststellungsbeschluss

TOP 2 Änderung des Flächennutzungsplanes der Vereinbarten Verwaltungsgemeinschaften Mosbach-Elztal-Neckarzimmern-Obrigheim im Bereich der Stadt Mosbach
Änderung Nr. 1.25: Gebiet „Im weißen Feld III“ auf Gemarkung Neckarelz
- Aufstellungsbeschluss

TOP 3 Flächennutzungsplan der Vereinbarten Verwaltungsgemeinschaft Mosbach-Elztal-Neckarzimmern-Obrigheim
Berichtigung des Flächennutzungsplanes gemäß § 13 a Abs. 2 Nr. 2 BauGB

TOP 4 Bekanntgaben und Anfragen

Der Gemeinderat fasste hierzu folgenden einstimmigen
Beschluss:
Die Vertreter der Gemeinde Obrigheim im Gemeinsamen Ausschuss der Vereinbarten Verwaltungsgemeinschaften Mosbach-Elztal-Neckarzimmern-Obrigheim werden ermächtigt, ihre Stimme bei der Sitzung des Gemeinsamen Ausschusses, die am 21. November 2019 stattfindet, entsprechend dem in der Verwaltungsvorlage enthaltenen Beschlussvorschlag abzugeben.

5. Anlegen eines Grüngutplatzes im Ortsteil Obrigheim
hier: Vergabe der Architekturleistungen
- Beratung und Beschlussfassung

Bauamtsleiter Horn berichtet, dass die Gemeinde Obrigheim plant, neben der Kraftwerkstraße, unmittelbar angrenzend an das Biomassenkraftwerk Obrigheim, einen neuen Grüngutsammelplatz für die Gemeinde Obrigheim zu errichten.
In seiner öffentlichen Sitzung am 10. Oktober 2019 wurde der Gemeinderat darüber unterrichtet, dass der Gemeinde ein Zuwendungsbescheid für die Herstellung des Grüngutsammelplatzes vom Projektträger Jülich im Auftrag des Bundesministeriums für Umwelt, Naturschutz und nukleare Sicherheit zugegangen ist. Die Förderung beläuft sich dabei auf 40 % der zuwendungsfähigen Ausgaben, höchstens jedoch 123.124,00 €uro.
Die Gesamtkosten der Maßnahme sind mit 312.571,35 €uro veranschlagt.
Damit die Investitionsmaßnahme im Bewilligungszeitraum vom 1.10.2019 bis zum 31.3.2021 zeitgerecht ausgeführt und abgerechnet werden kann, sind als nächster Schritt die Ingenieurleistungen zu vergeben.

Das Ortsbauamt hat vier geeignete Ingenieurbüros zur Abgabe eines Honorarangebotes für die Durchführung der Leistungsphasen 1 - 8 (Grundlagenermittlung bis örtliche Bauüberwachung) aufgefordert. Alle vier Planungsbüros haben der Gemeinde jeweils ein Honorarangebot vorgelegt.
Das günstigste und wirtschaftlichste Angebot hat das Ingenieurbüro Gramlich und Partner, Hirschbergstraße 53, 74838 Limbach mit Schreiben vom 27. Oktober 2019 vorgelegt. Dabei belaufen sich die vorläufigen Honorarkosten, die an die Honorarordnung für Architekten und Ingenieure (HOAI) angelehnt sind, auf 33.761,49 €uro (brutto).
Haushaltsmittel sind im Haushalt 2019 eingestellt.
Das Ingenieurbüro Gramlich und Partner war bereits mehrfach für die Gemeinde Obrigheim tätig.
Die Leistungsfähigkeit des Ingenieurbüros ist gegeben.
Der Gemeinderat fasste folgenden einstimmigen
Beschluss:
Das Ingenieurbüro Gramlich und Partner, Hirschbergstraße 53, 74838 Limbach erhält den Auftrag zur Erbringung der Ingenieurleistungen für die Errichtung eines Grüngutsammelplatzes neben der Kraftwerkstraße im Ortsteil Obrigheim. Der Bürgermeister der Gemeinde Obrigheim wird ermächtigt, auf der Grundlage des vorliegenden Honorarangebots vom 27. Oktober 2019 einen entsprechenden Ingenieurvertrag zu unterzeichnen.

6. Erneuerung und Erweiterung der Brandmeldeanlage in der Gemeinschaftsschule Obrigheim
a) Vergabe der Arbeiten zur Verlegung der Kabel für die Brandmeldeanlage
b) Vergabe der Arbeiten zur Installation der Brandmeldezentrale
- Beratung und Beschlussfassung

Ortsbaumeister Martin erläutert dem Gremium die Vorlage Nr. 65/2019.
zu a)
Die bestehende Brandmeldeanlage in der Gemeinschaftsschule muss erweitert und erneuert werden.
Hierzu sind zwei Gewerke erforderlich. Es müssen die Leitungen der bestehenden Anlage erweitert und umgebaut werden, sodass sie den heutigen Erfordernissen entsprechen. Außerdem sind auch die Brandmelder und die zentrale Steuerungseinheit komplett zu erneuern. Die Steuerungszentrale benötig zusätzlich noch eine feuerfeste Umhausung.
Die Verlegung der Kabel für die Brandmeldeanlage wurde öffentlich nach VOB ausgeschrieben. Bis zum Submissionstermin am 1.10.2019 gingen zwei ordnungsgemäß verschlossene Angebote ein. Nach Prüfung der Angebote durch das Ingenieurbüro Spohn aus Mosbach sieht die Reihenfolge der Angebote wie folgt aus.

1. Firma Elektro Hestermann aus Mosbach	63.381,78 €
2. Rüba GmbH Elektro aus Talheim	72.104,29 €

Die Kostenberechnung des Ingenieurbüros betrug für die Verlegung der Leitungen 80.000,- €.
Die Elektrofirma Hestermann aus Mosbach ist der Gemeinde als jahrelanger Partner bekannt.
Der Gemeinderat fasste hierzu folgenden einstimmigen
Beschluss:
Der Gemeinderat stimmt der Beauftragung der Firma Elektro Hestermann aus Mosbach zur Verlegung der Kabel für die Brandmeldeanlage in der Gemeinschaftsschule in Obrigheim zum Gesamtpreis von 63.381,78€ (brutto) zu.
zu b)
Die Errichtung der Brandmeldeanlage wurde öffentlich nach VOB ausgeschrieben. Bis zum Submissionstermin am 1.10.2019 gingen zwei ordnungsgemäß verschlossene Angebote ein. Nach Prüfung der Angebote durch das Ingenieurbüro Spohn aus Mosbach sieht die Reihenfolge der Angebote wie folgt aus.

1. Firma Siegfried Eberhard GmbH aus Rheinstetten	66.404,99 €
2. Firma Leintec aus Mosbach	83.504,00 €

Die Kostenberechnung des Ingenieurbüros betrug für die Errichtung der Brandmeldeanlage 82.000,- €.
Die Firma Siegfried Eberhard aus Rheinstetten ist der Gemeinde bisher nicht bekannt, hat aber schon mit dem Ingenieurbüro Spohn zusammengearbeitet und ihre Leistungsfähigkeit bewiesen.
Der Gemeinderat fasste bei 1 Enthaltung folgenden
Beschluss:
Der Gemeinderat stimmt der Beauftragung der Firma Siegfried Eberhart GmbH & Co. KG aus 76287 Rheinstetten zur Errichtung der Brandmeldeanlage in der Gemeinschaftsschule in Obrigheim zum Gesamtpreis von 66.404,99 € (brutto) zu.

7. Herstellen der neuen Räumlichkeiten für den Verein „ideenSchmiede“ im Untergeschoss des ehemaligen Lehrschwimmbeckens der Gemeinde
hier: Bewilligung von überplanmäßigen Haushaltsmitteln für die Sanitär- und Elektroinstallation
- Beratung und Beschlussfassung

Für die Erweiterung des Kindergartens in der Langenrainstraße in Obrigheim ist es erforderlich, das von dem Verein „ideenSchmiede“ genutzte Gebäude auf dem Kindergartenareal abzureißen. Neue Räumlichkeiten für den Verein stehen im Untergeschoss des ehemaligen Lehrschwimmbeckens im Schulzentrum zur Verfügung.
Zur Unterbringung des Vereins sind Umbaumaßnahmen am Gebäude sowie die Erweiterung der Elektroinstallation und der Sanitärinstallation erforderlich. Aus Haftungsgründen wurden diese Arbeiten an Firmen vergeben. Weitere erforderliche Arbeiten zur Herstellung der neuen Unterkunft, wie Malerarbeiten, Ausräumarbeiten und Reinigungsarbeiten wurden vom Verein übernommen.
Im Haushalt 2019 waren für Arbeiten im Bereich des ehemaligen Lehrschwimmbeckens keine Mittel eingestellt.
Für teilweise bereits beauftragte und teilweise noch zu beauftragende Arbeiten sowie für Materialien zur Fertigstellung der Räumlichkeiten fallen Kosten in Höhe von ca. 13.000,00 € an.
Da die Arbeiten in unmittelbare Zusammenhang mit den Arbeiten zur Kindergartenerweiterung stehen und bei dieser Kostenstelle in diesem Jahr noch Mittel zur Verfügung stehen, können die erforderlichen überplanmäßigen Mittel in Höhe von ca. 13.000,00 € aus der Haushaltsstelle für die Kindergartenerweiterung entnommen werden.
Der Gemeinderat fasste bei 1 Enthaltung folgenden
Beschluss:
Der Gemeinderat stimmt der Inanspruchnahme von überplanmäßigen Haushaltsmitteln zur Herstellung der Räumlichkeiten im Untergeschoss des ehemaligen Lehrschwimmbeckens der Gemeinde Obrigheim für den Verein „ideenSchmiede“ in Höhe von 13.000,00 € zu.

8. Neufassung der Satzung über die Erhebung der Hundesteuer (Hundesteuersatzung)
- Beratung und Beschlussfassung -

Im Zuge der aktuellen Überarbeitung wurde festgestellt, dass die Hundesteuersatzung nicht dem aktuellen Satzungsmuster entspricht. Die Änderungen dienen der Aktualisierung und Anpassung der gemeindlichen Satzung an die aktuellen rechtlichen Ansprüche und sind in der Anlage aufgezeigt.
Es werden keine Gebührenerhöhungen oder Ähnliches vorgenommen.
Der Gemeinderat fasste folgenden einstimmigen
Beschluss:
Der Gemeinderat beschließt die Neufassung der Satzung über die Erhebung der Hundesteuer in der Gemeinde Obrigheim in der Fassung des in dieser Verwaltungsvorlage enthaltenen Satzungsentwurfs. Die Satzung ersetzt die bisherige Satzung vom 21.11.1996, zuletzt geändert durch Änderungssatzung vom 10.3.2006.

Schul- und Gemeindebücherei

Schul- und Gemeindebücherei Obrigheim

Schubertstraße 2, Tel. 06261/9179764

Öffnungszeiten

Montag	geschlossen
Dienstag	von 13.00 Uhr bis 16.00 Uhr
Mittwoch	von 10.00 Uhr bis 12.00 Uhr
Donnerstag	von 14.00 Uhr bis 18.00 Uhr
Freitag	geschlossen

Lesung mit Mignon Kleinbek
Am Dienstag, 3. Dezember 2019 lädt die Gemeindebücherei Obrigheim zu einer Lesung aus der Roman-Trilogie „Wintertöchter“ von und mit Mignon Kleinbek ein.
Durch Raum und Zeit entführen die **Wintertöchter,** die Presse schreibt: „Ein Roman wie ein Sog“.
Der Leser wird sofort in den Bann der Erzählung gezogen, mitten hinein in ein kleines, verborgenes Hochtal in den österreichischen

Bergen und die Wirren des Zweiten Weltkriegs. Dort wird Anna Hohleitner geboren, das Kind mit der besonderen Gabe. In drei Teilen, **Wintertöchter. Die Gabe**, **Wintertöchter. Die Kinder** und das im Oktober erschienene Finale **Wintertöchter. Die Frauen** erzählt Kleinbek Annas Lebensgeschichte. Eine Geschichte, die von harter Arbeit eines bäuerlichen Lebens zeugt, von überliefertem Kräuterwissen und der Hingabe an besondere Fähigkeiten. Und nicht zuletzt dem, was einen guten Roman ausmacht: Menschlichee Abgründe, vom Hinschauen und doch Wegsehen, von Schuld und Sühne. Die Forstau-Saga spielt an Originalschauplätzen und hat mittlerweile eine große Fangemeinde.
Mignon Kleinbek ist Jahrgang 1964 und in Obrigheim aufgewachsen. Sie lebt mit ihrer Familie im Enzkreis und schreibt seit 2014; ihre Veröffentlichungen über Rheuma und Fibromyalgie werden Betroffenen in Fachkreisen empfohlen. Mit der Wintertöchter-Reihe wechselte die Autorin ins Genre der Belletristik. Alle Publikationen der Schriftstellerin sind in der Gemeindebibliothek Obrigheim auszuleihen.
Die Veranstaltung findet in den Räumen der **Schul- und Gemeindebücherei Obrigheim**, **Schubertstraße 2** am 3. Dezember 2019 um **19.00 Uhr** statt.
Anmeldung unter Tel. **06261/9179764 oder 06261/64635**.
Der Eintritt ist frei.

Jugendhaus Obrigheim/Jugendarbeit

Geänderte Öffnungszeiten des Jugendhauses

Das Jugendhaus Obrigheim (Hauptstraße 50, Zugang über die Schillerstraße) hat bis auf Weiteres wie folgt geöffnet:
Freitag von 16.00 bis 19.00 Uhr
Kommt vorbei. Wir freuen uns auf euch.

Sonstige Bekanntmachungen anderer Behörden

Zweckverband Wasserversorgungsgruppe Mühlbach

Kundenselbstablesung der Wasserzähler für die Jahresendabrechnung 2019
Versendung der Ablesekarten seit 7.11.2019

a) **Onlineeingabe über das Internetportal bis spätestens 23.11.2019**
Unsere Kunden, die nicht an der Internet-Vorkampagne teilgenommen hatten, werden gebeten, ihre Wasserzähler bis 23.11.2019 abzulesen und den Zählerstand nach Vorliegen Ihrer Ablesekarte direkt in unseren Internetportal unter www.mb-wasser.de einzugeben. Nach Anklicken der Wasseruhr gelangen Sie auf die nächste Seite. Durch die Eingabe Ihrer Kundennummer und des aufgedruckten Passwortes (beides steht auf dem Anschreiben) öffnet sich die Eingabemaske für die Übermittlung des Zählerstandes.
Am 23.11.2019 wird unser Online-Ableseportal geschlossen.

b) **QR-Code/Onlineeingabe über das Internetportal bis spätestens 23.11.2019**
Auch in diesem Jahr ist auf der Ablesekarte ein QR-Code aufgedruckt. Durch Einscannen des Codes mit dem Smartphone auf dem Anschreiben gelangen Sie direkt zu Ihren Kunden- und Zählerdaten und können den Zählerstand online melden.

c) **Kunden ohne Internetzugang**
werden gebeten, die Ablesekarte kostenfrei per Post bis spätestens 23.11.2019 an das von uns beauftragte Unternehmen in Saarbrücken zurückzusenden.

Die von Ihnen übermittelten Zählerstände werden dann bei der Endabrechnung, wie bereits in den vergangenen Jahren, zum 31.12.2019 hochgerechnet.
Sollte uns Ihr Zählerstand bis zum 23.11.2019 nicht vorliegen, muss dieser vom Zweckverband WVG Mühlbach geschätzt werden. Wir bitten Sie daher dringend um Einhaltung dieses Termins.
Bei Fragen stehen wir Ihnen gerne unter der Rufnummer 07264/9176-33 während unserer Sprechzeiten zur Verfügung (Mo. bis Fr. 8.00 - 12.00 Uhr und Mo. und Mi. 14.00 - 15.30 Uhr).
Vielen Dank für Ihre Mithilfe.

Landratsamt Neckar-Odenwald-Kreis

Kindern ein Zuhause geben: Landratsamt sucht Pflegefamilien
Das Landratsamt Neckar-Odenwald-Kreis sucht Pflegefamilien, die bereit sind, Kindern für kurze Zeit oder auf Dauer ein Zuhause zu geben. Voraussetzungen sind vor allem Freude am Umgang mit Kindern, Toleranz und Achtung gegenüber den leiblichen Eltern, ausreichend Platz sowie Zeit und Geduld. Eine kostenfreie Schulung bereitet auf diese sinnvolle Aufgabe vor. Unverbindliche Informationen erteilt das Landratsamt unter Tel. 06261/842123 oder 06281/52122126.

Außergewöhnliches Musikerlebnis: Landespolizeiorchester Baden-Württemberg spielt am 26. November in der Walldürner Basilika
Eines der renommiertesten Berufsblasorchester Deutschlands, das Landespolizeiorchester Baden-Württemberg, wird am Dienstag, 26. November um 19.00 Uhr in der Wallfahrtsbasilika St. Georg in Walldürn zu hören sein. Damit können sich Freunde der Orchestermusik auf ein Spitzenensemble freuen, das, klassisch besetzt mit Blech- und Holzbläsern und einer Schlagzeuggruppe, unterschiedlichste Stilrichtungen in seinem Repertoire vereint.
Das Benefizkonzert wird vom Verein „Sicherer Neckar-Odenwald-Kreis - Verein zur Förderung der kommunalen Kriminalprävention“ und dem Polizeipräsidium Heilbronn veranstaltet und ist Teil des Programms zum 1225-jährigen Jubiläum der Stadt Walldürn. Der Eintritt ist kostenlos und es wird zu Spenden zugunsten des Fördervereins Frauen- und Kinderschutzhaus Neckar-Odenwald-Kreis aufgerufen. Ein Kartenvorverkauf findet entsprechend nicht statt.
Landrat Dr. Achim Brötel, der auch Vorsitzender des Vereins Sicherer Neckar-Odenwald-Kreis ist, freut sich auf den musikalischen Höhepunkt: „Merken Sie sich den Termin unbedingt vor, denn dieser Abend wird ein ganz besonderes Erlebnis. Und Sie helfen damit gleichzeitig unmittelbar Frauen und Kindern, die oft Opfer von Gewalt geworden sind.“ Dabei dankt Brötel Polizeipräsident Hans Becker, der den Auftritt des gefragten Orchesters ermöglicht hat.

DRK-Pflegedienst Kreisverband-Mosbach e.V.

Ambulante Pflege: DRK-Pflegedienst Kreisverband-Mosbach e.V. erhält erneut Auszeichnung für Qualität
Bei der Fachtagung „Digitalisierung in der Altenhilfe“ des DRK-Landesverbands Baden-Württemberg in Stuttgart überreichte die Landesleiterin der Sozialarbeit, Ulrike Würth, dem Pflegedienst des Kreisverbandes Mosbach zum sechsten Mal das „Qualitätssiegel Ambulante Pflege“. Dieses Qualitätssiegel ist seit 2008 Teil des Qualitätssicherungs-Systems des Roten Kreuzes in Baden-Württemberg. Die Urkunde nahm Tanja Philippi-Sauer stellvertretend für den Pflegedienst im Kreisverband in Empfang.
Ulrike Würth betonte den internen Anspruch des DRK an eine hohe Qualität in der Pflege: „Ich freue mich, dass auch der Pflegedienst des Kreisverbands Mosbach unsere hohen Standards erfüllt“. Mit der Vergabe der „DRK-Qualitätssiegel Ambulante Pflege“ setzen Pflegedienste und der Landesverband ihre erfolgreiche Arbeit zu einem besseren Qualitätsmanagement in der Pflege konsequent fort. Das bundesweit beachtete Siegel wird seit 2008 an Dienste vergeben, die sich jährlich einer Begehung durch DRK-Auditoren unterziehen und dabei einen Erfüllungsgrad in den Anforderungen von mindestens 75 % erreichen. Das Qualitätssiegel stellt keinen Ersatz für externe Prüfungen (z.B. durch den medizinischen Dienst der Krankenkassen) dar, sondern ist ein wichtiger Qualitäts-Check und eine sinnvolle Ergänzung der externen Überprüfungen.
„Wir sind stolz auf das Siegel. Es beweist, dass die Qualität unseres Pflegediensts stimmt und dass wir dies aus eigenem Antrieb erreichen. Wir gehen mit uns selbst strenger um als der Medizinische Dienst“, so Gerhard Weidner, Abteilungsleiter Soziale Dienste. Dies bestätigt auch Gerhard Stobodzian, Projektleiter im DRK-Landesverband Baden-Württemberg: „Mit den internen Audits lernen wir im DRK voneinander und erreichen hierdurch einen untereinander vergleichbaren, guten Standard.“
Die DRK-Pflegedienste sind in ein System des gegenseitigen Austausches und kollegialer Audits einbezogen. Unter der Projektleitung des Landesverbandes führen Auditoren jährliche Begehungen in den

Pflegediensten durch. Die Auditoren sind nach nationalen Standards ausgebildet und haben Pflege- und Leitungserfahrung. In der Checkliste für die Begehungen finden sich sowohl die Forderungen des medizinischen Dienstes als auch der DIN ISO 9001:2015.

Erwachsenenhospizdienst Mosbach

Begleitung am Lebensende
Erwachsenenhospizdienst Mosbach informiert am 28. November über seine Angebote
Der Großteil der Menschen möchte gerne zu Hause zu sterben. Aber nur bei jedem Fünften geht dieser Wunsch in Erfüllung. Oft fühlen sich Angehörige der Situation nicht gewachsen, häufig sind Hilfsangebote nicht hinreichend bekannt. Hier bieten ambulante Hospizdienste Unterstützung: Sie begleiten sowohl Schwerstkranke und Sterbende als auch deren Angehörige. Durch die qualifizierte Begleitung, fachgerechte Beratung und Vermittlung weiterer Hilfen soll ein würdevolles Leben bis zuletzt in der vertrauten Umgebung ermöglicht werden. Die Hospizbegleiterinnen und -begleiter kommen hierbei ohne Kosten für Betroffene oder Angehörige nach Hause, ins Pflegeheim oder ins Krankenhaus. Angehörige werden gestärkt und entlastet und erhalten auch in der Zeit der Trauer Unterstützung.
Doch wie arbeitet ein ambulanter Hospizdienst? Wie läuft eine Begleitung ab? Und welche Angebote können Betroffene und Angehörige nutzen? Diese Fragen stehen im Mittelpunkt eines Vortrags des Erwachsenenhospizdienstes Mosbach in Kooperation mit dem Cura Sana Pflegeheim Obrigheim. Dr. Christina Bock vom Erwachsenenhospizdienst erklärt, was hinter der Hospizidee steckt. Sie erläutert, warum eine multiprofessionelle Fürsorge am Lebensende wichtig ist und gibt einen Überblick über die kostenfreien Angebote des Dienstes aus Mosbach. Gemeinsam mit Koordinatorin Uta Lang beantwortet sie anschließend Fragen.
Der öffentliche Vortrag findet am 28. November 2019 um 18.00 Uhr im Cura Sana Pflegeheim Obrigheim statt. Der Raum befindet sich in der Cafeteria im 2. Stock des Gebäudes in der Kirstetter Straße 6 in Obrigheim. Die Veranstaltung ist ebenfalls kostenfrei.
Info: www.hospizdienst-mosbach.de, Tel. 06261/9378565

IHK Rhein-Neckar

Steuersprechstunde für Gründer
Gründerinnen und Gründer sowie Übernehmer von Betrieben, die spezielle Fragen zum Thema Steuern haben, können sich am 27. November 2019 in der Industrie- und Handelskammer (IHK) Rhein-Neckar in Mosbach von Steuerexperten beraten lassen. Die kostenlose Beratung wird von der IHK gemeinsam mit der Steuerberaterkammer angeboten. Alle, die sich selbstständig machen möchten, sind eingeladen, sich fachkundig zu steuerlichen Aspekten beraten zu lassen. Voraussetzung ist, dass sie bereits an einem Geschäftskonzept arbeiten oder es schon fertiggestellt haben und vorher einen Fragebogen ausfüllen. Individuelle Beratungstermine in der IHK in Mosbach und ausführliche Informationen finden Sie im Internet unter www.rhein-neckar.ihk24.de, Nummer 3844872.

Beste Infos: Ihr Mitteilungsblatt

Arbeitskreis Asyl

Arbeitskreis Asyl

Teestube
Nächster Teestubentermin ist wieder am 10. Dezember ab 17.00 Uhr im Laurentiussaal, Kirchgasse 5. Zur Teestube ist jede und jeder herzlich willkommen.
Spendenkonto
Die Arbeit in der Teestube wird von ehrenamtlichen Mitarbeitenden gewährleistet und ist auf Spenden angewiesen. Dafür ist ein Spendenkonto eingerichtet: „Evang. Kirchengemeinde Obrigheim - AK Asyl"; IBAN: DE64 6746 0041 0030 0668 12, Volksbank Mosbach. Bei Spenden auf dieses Konto erhalten Sie selbstverständlich eine Spendenbescheinigung.
Weitere Infos zum AK Asyl erhalten Sie auf Anfrage an folgende Mail-Adresse: ak.asyl.obrigheim@gmail.com

Ehrentafel des Alters

Geburtstage

28.11. Giovanna Mauro 70 Jahre

Wir gratulieren herzlich und wünschen allen Jubilaren alles erdenklich Gute.

Ärzte- und Apothekendienst

Ärztlicher Notfalldienst für die Arztbereiche Mosbach, Neckarelz, Obrigheim

Ärztlicher Bereitschaftsdienst an den Wochenenden und Feiertagen und außerhalb der Sprechstundenzeiten
kostenfreie Rufnummer 116 117
Dies gilt in der Zeit von montags bis freitags von 19.00 Uhr bis morgens 7.00 Uhr, mittwochs gilt dies bereits ab 13.00 Uhr und an den Wochenenden ganztägig.

Kostenfreie Onlinesprechstunde
Montag bis Freitag 9.00 bis 19.00 Uhr: docdirekt - kostenfreie Onlinesprechstunde von niedergelassenen Haus- und Kinderärzten nur für gesetzlich Versicherte unter **0711/96589700 oder docdirekt.de**

Zahnärztlicher Notfalldienst

Sprechzeiten sind samstags, sonn- und feiertags
von 10.00 bis 11.00 Uhr
Außerhalb dieser Zeit ist der diensthabende Zahnarzt ausschließlich telefonisch erreichbar."
Der diensthabende Zahnarzt ist beim DRK, Tel. 06261/19222 zu erfragen.

Augenärztlicher Notfalldienst

für den Neckar-Odenwald-Kreis **0180/6020785**

Kinderärztlicher Notfalldienst

für den Neckar-Odenwald-Kreis **0180/6062811**

Notdienste der Apotheken

finden Sie auf der Homepage der Landesapothekerkammer Baden-Württemberg
http://www.lak-bw.notdienst-portal.de/
oder telefonisch: Festnetz 0800/0022833, mobil 22833

Schulnachrichten

Förderverein Gemeinschaftsschule Obrigheim e.V.

Jahreshauptversammlung
Wir laden Sie recht herzlich zu unserer Jahreshauptversammlung am **Donnerstag, 28. November 2019** um **19.00 Uhr** im **Restaurant Pilsdörfle in Obrigheim** ein.
Folgende **Tagesordnungspunkte** sind vorgesehen:
TOP 1 Begrüßung und Eröffnung, 1. Vorsitzende
TOP 2 Rückblick mit Rechenschaftsbericht des Vorstands
TOP 3 Kassenbericht
TOP 4 Entlastung Vorstand und Kassenwart
TOP 5 Neuwahlen
TOP 6 Verschiedenes
Wir freuen uns über eine rege Teilnahme.
M. Eicher-Marnet, 1. Vorsitzende

Volkshochschule Mosbach Außenstelle Obrigheim

Arbeitskreis Genealogie und Heraldik
Rechtzeitig zum Volkstrauertag hat die RNZ Mosbach in ihrer Ausgabe 16./17. November 2019 das **Grabstein-Projekt** des Vereins für **Computer-Genealogie** vorgestellt. Am Sonntag begehen wir den **Totensonntag**. Ein Tag der Ruhe und des Gedenkens an verstorbene Familienmitglieder, Freunde, Bekannte, Gemeindemitglieder unserer Gemeinde Haßmersheim - Hochhausen - Neckarmühlbach. Viele gehen auf den Friedhof, um an den Gräbern ihrer Lieben in Stille derer zu gedenken und vielleicht ein Lichtlein anzuzünden.
Haben Sie sich schon einmal Gedanken gemacht, wenn nach 15 Jahren/25 Jahren oder bei älteren Grabstätten durch die Verwaltung der Gemeinde ein Brief bei Ihnen eintrifft mit der Mitteilung, **„die Grabstätte ist laut Vereinbarung abgelaufen .... Die Grabstätte wird vereinbarungsgemäß abgeräumt“.**
Die vertraute Ruhestätte/Gedenkstätte ist plötzlich nicht mehr sichtbar vorhanden. Was dann?
Der Verein **Comp-Gen** - „Verein für Computergenealogie“, der mit 3800 Mitgliedern derzeit die größte deutsche gemeinnützige Vereinigung für Familiengeschichtsforschung ist, hat bereits im Jahre 2007 das **Grabstein-Projekt** ins Leben gerufen. Im Neckar-Odenwald-Kreis hat sich der Arbeitskreis Genealogie und Heraldik der Volkshochschule Mosbach (VHS) diesem Projekt im Jahre 2012 angeschlossen. **Roland Hahn**, Haßmersheim und **Alois Schwing**, Limbach haben ihr Hobby, Fotografieren und Familienforschung, verknüpft und derzeit bei 96 Friedhöfen im Einzugsgebiet des Arbeitskreises jeden Grabstein, Grabkreuz oder Gedenktafel/Plakette fotografiert und in einer Datenbank in das Grabstein-Projekt des Vereins **Comp-Gen** mit Bild und Namensverzeichnis eingegeben. Die Organisation beim Gesamtverein liegt in den Händen von **Holger Holthausen,** Bremen.
Hierdurch ist es möglich, über einen Link: http://grabsteine.genealogy.net/cemlist.php?v=VHS-Mosbac&lang=de den von ihnen gewählten Friedhof aufzurufen und das Grab, die Ruhestätte ihres Verstorbenen auf Dauer einzusehen. Sie werden überrascht sein, viele Grabsteine existieren auf dem Friedhof nicht mehr. Die RNZ überschreibt hierzu ihren Bericht „Ahnenforscher schaffen virtuelles Gedächtnis“. Somit bleibt durch das Grabstein-Projekt und die ehrenamtliche Arbeit der Vereinsmitglieder stets kostenloser Zugriff das Bild der Gedenkstätte Ihres Verstorbenen einzusehen und dabei ihrer zu gedenken.
RNZ-Bericht und weitere Informationen hierzu finden sie auf der Homepage des Arbeitskreises unter den Zugangsdaten http://www.ahnenforschung-vhs-mosbach.de/wp unter Aktuelles oder unter Presse.
Ansprechpartner für das Grabstein-Projekt, das Sie ggf. auch durch Bereitstellung älterer Fotos von Grabstätten unterstützen können, ist **Fritz Müßig**, Sprecher des Arbeitskreises Genealogie und Heraldik VHS Mosbach, Tel. 06266/470 oder per Mail unter rvmuessig@aol.com
Rückfragen an Fritz Müßig, Hobbygenealoge und Heimatforscher rvmuessig@aol.com

Gewerbeschule Mosbach

Meister am Abend
Förderverein der Gewerbeschule Mosbach bietet Kurse zur Weiterbildung an. Der Förderverein der Gewerbeschule Mosbach bietet folgende Kurse an: Meistervorbereitungskurs Teil I und II für das Kraftfahrzeugtechnik-Handwerk für Kfz-Mechaniker und Kfz-Mechatroniker mit 600 Unterrichtsstunden (drei Abende pro Woche und Samstagvormittag) von Januar bis Dezember 2020.
Der Kurs findet in Kooperation mit der Zentralgewerbeschule Buchen statt.
Meistervorbereitungskurs Teil III und IV für alle Handwerksberufe in Buchführung, Controlling, Bilanzauswertung, betriebswirtschaftliche Kenntnisse und Ausbildereignung.
Die Teile können auch getrennt belegt werden.
Die Kurse finden berufsbegleitend statt, dies hat den Vorteil, dass die Teilnehmer für die Weiterbildung ihren Arbeitsplatz nicht aufgeben müssen.
Kursdauer: von Februar bis November 2020
Die Kurse werden von erfahrenen Kurslehrern geleitet, die die Teilnehmer zielgerichtet auf die Prüfungsanforderungen der Handwerkskammer vorbereiten.
Förderung: Meister-Bafög (einkommensunabhängig) in Höhe der Lehrgangs- und Prüfungsgebühren, bestehend aus Darlehen (69,5 %) und Zuschuss (30,5 %) Der Antrag sollte erst nach Kursbeginn beim Landratsamt (Amt für Ausbildungsförderung) gestellt werden.
Eine Voranmeldung ist zu empfehlen. Diese nimmt das Sekretariat der Gewerbeschule Mosbach, Schillerstraße 4, Tel. 06261/89080, Fax 06261/890810, E-Mail: verwaltung@gsm-mos.de entgegen.

Kindergarten

Katholischer Kindergarten Obrigheim

Vorweihnachtlicher Spielzeugbasar
Der Elternbeirat des Kath. Kindergartens Obrigheim veranstaltet am Sonntag, 8.12.2019 von 12.00 bis 16.00 Uhr einen vorweihnachtlichen Spielzeugbasar im Pfarrsaal der kath. Kirchengemeinde.
Dazu sind alle recht herzlich eingeladen.

Evangelischer Kindergarten Asbach

Adventsbasar
Wenn es Sternschnuppen regnet und Wünsche vom Himmel fallen,
wenn kalte Nächte von warmen Lichtern erhellt werden,
wenn Erwachsene sich wieder wie kleine Kinder fühlen und Hektik und Stress von Liebe und Vorfreude überdeckt werden, dann ist es höchste Zeit zu sagen:

Unser Asbacher Adventsbasar wird endlich wieder aufgebaut, Weihnachtshäuschen wo man schaut.
Der Evangelische Kindergarten Asbach lädt zum 26. Adventsbasar recht herzlich ein.

Am Freitag, 29. November 2019 um 17.30 Uhr werden wir den Adventsbasar mit einer kleinen Andacht durch Herrn Pfarrer Müller in der evangelischen Kirche in Asbach eröffnen. In unserem Weihnachtsdorf erwartet Sie eine Aufführung der Kinder des Ev. Kindergartens Asbach. Kommen Sie vorbei und lassen Sie sich durch die Vielfalt in unserer Weihnachtswerkstatt verzaubern.
Ab sofort können Sie gerne für unseren Adventsbasar am 29.11.2019 Vorbestellungen verschiedener Adventskränze tätigen. Die Bestellungen dürfen Sie gerne im Kindergarten unter der Telefonnummer: 06262/2156 aufgeben.
Die Kinder, Eltern und Erzieherinnen des Kindergartens freuen sich schon heute darauf, viele Besucher begrüßen und begeistern zu dürfen.

Kirchliche Nachrichten

Evangelische Pfarrgemeinden Asbach, Mörtelstein und Obrigheim

Kontakt
Evang. Pfarramt Obrigheim, Tel. 06261/7282
E-Mail: pfarramt@evangelisch-obrigheim.de
Öffnungszeiten Sekretariat Obrigheim: Di., Do., Fr. 9.00 - 12.00 Uhr
Pfarrer Wolfgang Müller (Pfarramt Asbach), Tel. 06262/6345
Öffnungszeiten Pfarramt Asbach: Di. 16.00 - 18.00 Uhr
Evang. Kindergarten Obrigheim, Tel. 06261/62174
Evang. Kindergarten Asbach, Tel. 06262/2156
www.evangelisch-obrigheim.de
Gottesdienste am 24. November
Asbach: 9.30 Uhr (Müller) mit Abendmahl
Mörtelstein: 10.45 Uhr (Müller) mit Abendmahl
Obrigheim: 18.00 Uhr (Müller) mit Abendmahl und Kirchenchor
Termine
Donnerstag, 21.11.
20.00 Uhr Kirchenchor Obrigheim
Freitag, 22.11.
14.30 Uhr Abfahrt am Gemeindehaus Obrigheim zum Konfi-Cup in Allfeld
17.30 Uhr Posaunenchor Asbach (Jungbläserprobe)
18.45 Uhr Posaunenchor Asbach
Samstag, 23.11.
10.30 Uhr Kindertag (siehe Ökumene)
Sonntag, 24.11.
20.00 Uhr Bibelkreis Obrigheim
Dienstag, 25.11.
19.00 Uhr Kirchenchor Asbach
19.00 Uhr Gemeindegebet, Gemeindehaus Obrigheim
Mittwoch, 26.11.
16.30 Uhr Konfi-Unterricht
19.00 Uhr Kirchenchor Mörtelstein
19.30 Uhr Bastelkreis im Gemeindesaal Obrigheim
Informationen und Nachrichten
Kollekte am kommenden Sonntag
Die Kollekte am 24. November ist bestimmt für den Besuchsdienstkreis in unserer Kirchengemeinde.
Kirchenwahlen 2019
Nachtrag zur Bekanntmachung 5: Bekanntmachung zum Wahlvorgang
Die Anzahl der Stimmen wurde im Begleitschreiben fälschlicherweise mit 9 Stimmen angegeben. Da aber bei der Wahl in unserer Kirchengemeinde die Teilortswahl maßgebend ist, können in den Teilorten nur so viele Stimmen vergeben werden, wie Kirchenälteste in den Teilorten zu wählen sind. Dies sind:
- in Asbach 2 Stimmen
- in Mörtelstein 2 Stimmen und
- in Obrigheim 5 Stimmen.

Adventsbasar und Gemeindenachmittag in Obrigheim am 1. Dezember
Herzliche Einladung schon heute zum Gemeindenachmittag mit Adventsbasar am 1. Advent im Gemeindesaal Obrigheim.
Ab 14.00 Uhr können Sie Advents- und Türkränze, weihnachtliche Dekoration und vieles mehr kaufen, die von den Frauen des Bastelkreises in den letzten Wochen und Monaten liebevoll gebastelt worden sind. Außerdem wird es wieder einen Büchertisch geben.
Nebenan können Sie bei Kaffee und Kuchen einen gemütlichen Adventsnachmittag verbringen.
Mit Gott auf dem Weg
Musik und Lesungen zur Vaterunser-Messe
Am Ewigkeitssonntag, 24. November lädt der Evangelische Kirchenchor Haßmersheim zu einem Konzert in die evangelische Kirche ein. Gemeinsam mit Sängerinnen und Sängern aus der Region bringen sie als überkonfessioneller Projektchor die Vaterunser-Messe des österreichischen Komponisten Lorenz Maierhofer zur Aufführung.
Die instrumentale Begleitung durch Violine, Violoncello und Orgel verleiht dem melodisch und harmonisch berührenden Chorwerk eine festliche Klangfülle. Meditative Lesungen beschreiben die bunte Vielfalt des Lebens und das tiefe Vertrauen zum himmlischen Vater als verlässlichen Lebenswegbegleiter. Die Gesamtleitung hat Sibylle Bauer, Kirchenmusikerin aus Bad Rappenau. Vielen Dank an alle, die durch ihren Besuch zeigen, dass sie die Chorarbeit in den Gemeinden würdigen. Beginn 17.00 Uhr. Der ist Eintritt frei, um eine Spende wird gebeten.
Wochenspruch
Lasst eure Lenden umgürtet sein und eure Lichter brennen.
Lukas 12,35

Ökumene

Herzliche Einladung
zum Kinderaktionstag
am Samstag, den 23.11.2019
im Ev. Gemeindehaus
von 10.30 Uhr – 12.30 Uhr

Eingeladen sind alle Kinder ab vier Jahre, egal welcher Konfession.
Wir wollen gemeinsam eine Geschichte hören, singen, beten, basteln und viel Spaß zusammen haben.

Dein ökumenisches Kinderaktionstagteam

Katholische Kirchengemeinde MOSE Mosbach-Elz-Neckar

Termine vom 22.11. bis 1.12.2019

Freitag, 22.11.
8.00 Uhr Ökumenisches Zentrum, Waldsteige: Schweigen im Ruhegebet
11.00 Uhr Pflegeheim Obrigheim: Wort-Gottes-Feier
16.00 Uhr St. Cäcilia Krypta, Mosbach: Anbetung bis 17.30 Uhr
18.00 Uhr St. Josef, Mosbach: hl. Messe
18.00 Uhr St. Juliana, Mosbach: hl. Messe für Kroaten
19.00 Uhr St. Dionysius, Haßmersheim: hl. Messe

Samstag, 23.11.
9.00 Uhr Krankenhaus, Mosbach: hl. Messe in der Kapelle
17.30 Uhr St. Juliana, Mosbach: Beichtgelegenheit
18.30 Uhr St. Juliana, Mosbach: hl. Messe
18.30 Uhr St. Josef, Sattelbach: hl. Messe
19.00 Uhr Maria Königin, Bergfeld: Tiefenschärfe - Gemeinsam Singen und Beten mit dem Singkreis Bergfeld

Sonntag, 24.11. - Christkönigssonntag
Patrozinium St. Cäcilia Mosbach
9.00 Uhr St. Dionysius, Haßmersheim: hl. Messe
9.00 Uhr St. Laurentius, Obrigheim: hl. Messe zum Kirchenchorsonntag
10.00 Uhr St. Maria, Neckarelz: Wort-Gottes-Feier
10.15 Uhr St. Josef, Mosbach: hl. Messe für Kroaten
10.30 Uhr St. Bruder Klaus, Waldstadt: hl. Messe zum Perutag
10.30 Uhr St. Cäcilia, Mosbach: hl. Messe zum Patrozinium, anschließend Missio-Essen
11.00 Uhr Ökumenisches Zentrum, Waldsteige: hl. Messe

Montag, 25.11.
19.00 Uhr Krankenhaus, Mosbach: hl. Messe in der Kapelle

Dienstag, 26.11.
18.00 Uhr St. Laurentius, Obrigheim: hl. Messe
19.00 Uhr St. Paulus, Lohrbach: hl. Messe

Mittwoch, 27.11.
15.30 Uhr Seniorenheim am Elzpark: hl. Messe mit den Senioren/Seniorinnen
17.30 Uhr St. Cäcilia Krypta, Mosbach: hl. Messe
20.00 Uhr Ökumenisches Zentrum, Waldsteige: Taizé-Gottesdienst, mitgestaltet vom Taizé-Ensemble

Donnerstag, 28.11.
15.00 Uhr Pfalzgrafenstift Mosbach: Wort-Gottes-Feier mit den Senioren/Seniorinnen
18.00 Uhr St. Bruder Klaus, Waldstadt: hl. Messe
19.00 Uhr Krankenhaus, Mosbach: ev. Gottesdienst in der Kapelle
19.00 Uhr St. Maria Krypta, Neckarelz: hl. Messe

Freitag, 29.11.
8.00 Uhr Ökumenisches Zentrum, Waldsteige: Schweigen im Ruhegebet
16.00 Uhr St. Cäcilia Krypta, Mosbach: Anbetung bis 17.30 Uhr
18.00 Uhr St. Josef, Mosbach: hl. Messe
18.00 Uhr St. Juliana, Mosbach: hl. Messe für Kroaten
19.00 Uhr St. Dionysius, Haßmersheim: hl. Messe

Samstag, 30.11.
9.00 Uhr Krankenhaus, Mosbach: hl. Messe in der Kapelle
12.00 Uhr Stiftskirche: Friedensgebet
17.30 Uhr St. Cäcilia, Mosbach: Beichtgelegenheit
18.30 Uhr St. Cäcilia, Mosbach: Rorate-Messe
18.00 Uhr St. Maria, Neckarelz: adventliche Stunde
18.30 Uhr St. Bruder Klaus, Waldstadt: hl. Messe
19.00 Uhr St. Josef, Mosbach: ökumenische Eröffnung des Advent sin der katholischen Kirche, anschließend gemütliches Beisammensein im Pirminsaal

Sonntag, 1.12. - 1. Adventssonntag
9.00 Uhr St. Josef, Mosbach: Wort-Gottes-Feier , gestaltet vom Gemeindeteam St. Josef, anschließend Brunch
10.15 Uhr St. Josef, Mosbach: hl. Messe für Kroaten
9.00 Uhr St. Maria, Neckarelz: hl. Messe mit Eröffnung der Erstkommunion, anschließend Verkauf von Weihnachtsgebäck und Marmelade durch den Förderverein Tempelhaus
10.00 Uhr Maria Rosenkranzkönigin, Neckarzimmern: Wort-Gottes-Feier
10.00 Uhr St. Cäcilia, Mosbach: hl. Messe mit Eröffnung der Erstkommunion, mitgestaltet vom Familien-Projektchor
10.15 Uhr St. Paulus, Lohrbach: Wort-Gottes-Feier
10.30 Uhr Herz Jesu, Reichenbuch: hl. Messe, mitgestaltet vom Kindergarten
10.30 Uhr St. Dionysius, Haßmersheim: hl. Messe
11.00 Uhr Ökumenisches Zentrum, Waldsteige: ökumenischer Gottesdienst, anschließend Verkauf von Weihnachtsgebäck und Marmelade durch den Förderverein Tempelhaus
18.30 Uhr St. Laurentius, Obrigheim: hl. Messe (Franz und Maria Brunner und Angehörige, Theresia Konrad und verstorbene Angehörige; Mathilde und Franz Gorzynski und Sohn Eckhard)

Mitteilungen der Kath. Pfarrgemeinde St. Laurentius, Obrigheim

Pfarrbüro St. Cäcilia
Pfalzgraf-Otto-Str. 6, 74821 Mosbach, Tel. 06261/2423, Fax 893816,
Frau Bieler, Frau Koch, Frau Winkler
E-Mail: st.caecilia@kath-mose.de
Öffnungszeiten: Di., Mi. u. Fr. 9.00 - 12.00 Uhr, Di, 15.00 - 18.00 Uhr

Pfarrbüro St. Maria
Marienstr. 2, 74821 Mosbach-Neckarelz, Tel. 06261/7233
Frau Brauch, Frau Herkert E-Mail: st.marien@kath-mose.de
Öffnungszeiten Mo., Di. u. Do. 9.00 - 12.00 Uhr, Do 15.00 - 18.00 Uhr

Rosenkranzgebet in Obrigheim
Werktags jeweils eine halbe Stunde vor der hl. Messe.

Gymnastik- und Seniorentanzgruppe
Wir treffen uns immer mittwochs im katholischen Pfarrsaal in Obrigheim. Von 14.00 bis 15.00 Uhr zur Gymnastik und von 15.00 bis 16.00 Uhr zum Tanzen.

Frauenkreis
Mo., 2.12., 19.30 Uhr, Pfarrsaal, Adventsfeier

Krippenspiel 2019
Hallo Kinder,
es ist wieder so weit. Das Weihnachtsfest rückt immer näher. Auch in diesem Jahr möchten wir wieder ein Krippenspiel am Heiligabend in der Kirche in Obrigheim aufführen. Dafür brauchen wir wie immer eure Hilfe. Wenn ihr Lust habt, eine kleine oder auch größere Rolle zu übernehmen, meldet euch bitte bis **24.11.2019** bei Michaela Ehrmann, Tel. 61232. Wir würden uns freuen, wenn wieder viele mitmachen. Auch Neueinsteiger sind herzlich willkommen.

Gemeinsame Tauftermine
Sa. 18.1.2020, So. 19.1.2020, Sa. 15.2.2020, So. 16.2.2020
Es ist auch möglich, an diesen Taufwochenenden während einer hl. Messe ein Kind taufen zu lassen oder während einer Wort-Gottes-Feier, wenn diese von einem Diakon gefeiert wird.
Auskunft im Pfarrbüro St. Maria, Neckarelz (Tel. 06261/7233) und St. Cäcilia, Mosbach (Tel. 06261/2423).

Redaktionsschluss für den Pfarrbrief Nr. 13
Freitag, 6. Dezember, 8.00 Uhr
Beiträge bitte an: pfarrbrief@kath-mose.de
Der nächste Pfarrbrief geht vom 22. Dezember bis 19. Januar.

Im Advent zum Kauf angeboten
Auch in diesem Jahr werden die Ministranten ab dem 23. November nach den Gottesdiensten den „echten“ Nikolaus aus Vollmilchschokolade zum Preis von 1,50 Euro zum Verkauf anbieten. Auch Jugend-Weihnachtskarten kann man auf Spendenbasis erwerben. Ebenso erhalten Sie ab dem 23. November nach den Gottesdiensten den Essener Adventskalender als täglichen Begleiter für 3,50 Euro. Dieser wird auch in den Pfarrämtern zum Verkauf angeboten.

Tiefenschärfe - Gemeinsam singen und beten mit dem Singkreis Bergfeld
Am Samstag, 23. November 2019 um 19.00 Uhr laden das Gemeindeteam Maria Königin und der Singkreis Bergfeld zum gemeinsamen Singen in die Kirche Maria Königin in Mosbach-Bergfeld ein. Alle sind herzlich willkommen: zum Mitsingen, Zuhören und zum Beten. Auch neue Lieder aus dem Gotteslob sind miteinbezogen. Bitte bringen Sie hierzu Ihr Gotteslob mit.

Katholische Seelsorgeeinheit Aglasterhausen - Neunkirchen

www.kath-aglasterhausen-neunkirchen.de
Pfarrer Josef Dorbath, Tel. 06262/6581
Sprechzeit nach persönlicher Absprache
Diakon Franz Jünger, Tel. 06262/6394
Diakon Thomas Böhnisch, Tel. 0157/54042722
Diakon Joachim Szendzielorz, Tel. 06271/9447440
Kath. Pfarramt Aglasterhausen, Mosbacher Str. 15, Tel. 6394
Öffnungszeiten: Montag, 10.00 - 12.00 Uhr, Donnerstag, 16.00 - 18.00 Uhr, Freitag, 10.00 - 12.00 Uhr

Gottesdienstordnung

Freitag, 22.11. - hl. Cäcilia, Patronin der Kirchenmusik

19.00 Uhr Asbach: Messfeier (Jahrtagsstiftung für Richard u. Elise Weber)

Samstag, 23.11. - hl. Klemens I.

19.00 Uhr Neunk.: Vorabendmesse zum Christkönigsfest, Kirchenchor, nach dem Gottesdienst Ausgabe der Jugendkarten und Verkauf des Adventskalenders

Sonntag, 24.11. - Christkönigssonntag

Nach allen Gottesdiensten Ausgabe der Jugendkarten und Verkauf des Adventskalenders

9.00 Uhr Unterschw.: Messfeier

9.00 Uhr Asbach: Wortgottesfeier

10.30 Uhr Aglasterh.: Messfeier

Montag, 25.11. - hl. Katharina

7.00 Uhr Aglasterh.: Laudes

Dienstag, 26.11. - hl. Konrad

18.30 Uhr Neunk.: Rosenkranz

19.00 Uhr Neunk.: Messfeier

Mittwoch, 27.11.

18.30 Uhr Neckark.: Rosenkranz

19.00 Uhr Neckark.: Messfeier

Donnerstag, 28.11.

18.30 Uhr Aglasterh.: Rosenkranz

19.00 Uhr Aglasterh.: Messfeier

Freitag, 29.11.

19.00 Uhr Unterschw.: Messfeier

Samstag, 30.11. - hl. Andreas, Apostel

18.00 Uhr Asbach: Vorabendmesse zum 1. Advent und 70 Jahre Kolpingfamilie Asbach, anschl. Stehempfang

Sonntag, 1.12. - 1. Adventssonntag

9.00 Uhr Neunk.: Messfeier mit dem Kindergarten St. Bartholomäus, anschl. Plätzchenverkauf des Kindergartens

10.00 Uhr Unterschw.: Wortgottesfeier als Familiengottesdienst mit dem Kindergarten St. Martin und Kommunionkindern; Singkinder

10.30 Uhr Aglasterh.: Messfeier mit Kinderkirche

Geistlicher Brosamen

Vor dem Ende sprach Rabbi Sussja: In der kommenden Welt wird man mich nicht fragen: „Warum bist du nicht Mose gewesen? Und warum bist du nicht Elija gewesen?“ Nein, Gott wird mich fragen: „Warum bist du nicht Sussja gewesen?“ aus: Die chassidischen Erzählungen, gesammelt von Martin Buber, jüdischer Religionsphilosoph, 20. Jhd.

Ausgabe der Jugendkarten

An diesem Wochenende werden nach den Gottesdiensten die Jugendkarten angeboten. Eine Karte hat den Wert von 0,80 €. Aus steuerlichen Gründen ist ein Verkauf nicht möglich, sondern bei der Ausgabe der Karten wird um eine Spende gebeten. Der Erlös kommt der kirchlichen Jugendarbeit zugute.

Verkauf der Adventskalender

An diesem Wochenende (23./24. November) wird wieder der beliebte „Essener Adventskalender“ zum Preis von 3,50 € verkauft. Der Adventskalender ist ein hilfreicher Wegbegleiter sowohl für Familien als auch Alleinstehende.

Persönliches Wort von Diakon Franz Jünger

Liebe Glaubensgeschwister,

Gott hat durch meine Krebserkrankung meine Lebenspläne und mein berufliches Planen, Gestalten und Tun als Diakon zunächst einmal durch-kreuz-t und wie alle anderen Schwerkranken habe auch ich keine Antwort auf das „Warum?“ oder „Warum ich?“.

Ich leide an einer bösartigen Erkrankung des Lymphgewebes, das bei mir in einer Verdickung den Magen in Mitleidenschaft gezogen hat (früher hieß es im Volksmund: Lymphdrüsenkrebs, heute in der Fachsprache: Non-Hodgkin-Lymphom, das nach Aussage der Ärzte gut behandelbar ist). Die weiteren inneren Organe sind wohl nicht erkrankt. Die Behandlung wird eine intensive, stationäre Chemotherapie sein, die sich über einige Monate hinziehen wird, sodass ich lange Zeit meinen beruflichen Dienst als Diakon nicht ausüben kann. Wie andere kranke oder beeinträchtigte Menschen muss ich nun üben und lernen, diese Krankheit anzunehmen und sie mit Gottes und vieler Menschen Hilfe (im Gebet/im liebevollen Für-mich-da-Sein) zu überwinden suchen.

In dieser schweren Zeit fallen mir Gebete und Lieder unseres Glaubens ein, die mich dabei herausfordern; z.B. treibt mich die Frage bei einem meiner Lieblingsgebete (Gebet des hl. Bruder Klaus): „Mein Herr und mein Gott, gib alles mir, was mich führet zu dir“ um: Könnte dazu auch eine solche Krankheit gehören? Oder es begleiten mich Lieder, die mir spontan einfallen, deren Texte für mich aber an einzelnen Stellen nicht mehr zu passen scheinen und ich sie daher umdichte, z.B. Gotteslob Nr. 456: Herr, du bist mein Leben, Herr, du bist mein Weg ... Mit dir leb ich meine Angst (statt: hab ich keine Angst), gib du mir die Hand. Und so bitt ich, bleibe Herr bei mir. Oder im Gotteslob Nr. 775: Und reichst du mir den schweren Kelch, den bittern des Leids, gefüllt bis an den höchsten Rand, so nehme ich ihn tastend (statt: dankbar) und mit Zittern (statt: ohne Zittern) aus deiner guten und geliebten Hand.

So möchte ich stets neu versuchen, auch diesen schweren Lebensabschnitt vertrauend in die Zusage Gottes zu gehen: Von guten Mächten wunderbar geborgen, erwarte ich getrost, was kommen mag. Gott ist mit mir am Abend und am Morgen und ganz gewiss an jedem neuen Tag.

„O Gott, komm mir zu Hilfe“, so eröffnen wir das Stundengebet unserer Kirche und ich nun ganz bewusst jeden kommenden Tag und mit dem kurzen Gebetsvers „Unsere Hilfe ist im Namen des Herrn“ - beginnen wir in der Sakristei jeden Gottesdienst. So bitte ich: Betet Brüder und Schwestern für uns Kranke und alle Schwerbeladenen, dass wir immer neu die Kraft und den Glauben finden, uns dieser Hilfe anzuvertrauen und diese Hilfe Gottes, in liebevollen Menschen entdecken können.

Euer Mitbruder und Diakon Franz Jünger

Neunkirchen: Konzert mit dem Chor „Right now“

Am Sonntag, 1.12. findet in der Pfarrkirche St. Bartholomäus ein Konzert des Eberbacher Chores „Right now“ statt. Beginn ist um 18.00 Uhr. Die Besucher erwartet ein Mix aus Rock/Pop/Gospel und weihnachtliche Lieder um auf die bevorstehende Adventszeit einzustimmen. Der Eintritt ist frei - Spenden gerne.

Neunkirchen: Klosterwochenende der Frauengemeinschaft

Die Frauengemeinschaft lädt ein zum Klosterwochenende vom 17.1. bis 19.1.2020 im Kloster St. Trudpert, Münstertal

Zu Beginn eines neuen Jahres treffen sich katholische und evangelische Frauen aus Neunkirchen und Umgebung um zusammen mit Sr. Katharina und ihrem Schwesternteam, im Kloster St. Trudpert, im Haus St. Josef, Ruhe zu finden und Kraft zu schöpfen für das kommende Jahr. Unser Thema an diesem Wochenende wird sein - Gesegnet - Segen sein - Unkostenbeitrag ca. ab 230 Euro je nach Zimmerwahl. Bei geringerer Teilnehmerinnenzahl erhöhen sich die Kosten. Wenn Sie Interesse haben, melden Sie sich bitte schriftlich bis 9.12.2019 im Kath. Pfarramt Neunkirchen, Tel. 06262/6581 oder bei G. Korb-Kopecek, Tel. 06262/5389.

Weitere Termine

Mo., 25.11. Asbach: 20.00 Uhr Bibel teilen, Sakristei

Di., 26.11 Neunkirchen: 20.00 Uhr Treffen der Sternsinger-Verantwortlichen, Altes Pfarrhaus

Mi., 27.11. Neunkirchen: 20.00 Uhr Sitzung des Wahlvorstandes, Altes Pfarrhaus

Aus unserer Seelsorgeeinheit verstarb

Erna Finger geb. Winkelhofer (1934-2019), Haag

Der Herr nehme sie auf in sein himmlisches Reich.

Öffnungszeiten der Bücherei

Aglasterhausen (unter der Sakristei):

donnerstags 16.00 - 17.30 Uhr

samstags 10.00 - 11.30 Uhr

sonntags ½ Stunde nach dem Gottesdienst in der Regel 11.30 bis 12.00 Uhr

E-Mail: buch-hausen@web.dewww.eOPAC.net/buch-hausen

Tel. 06262/926035

Landwirtschaftliche Nachrichten

Bauernverband Neckar-Odenwald-Kreis e.V.

Einladung zu einer Informationsversammlung: „Klimawandel“

Hitze, Dürre, Missernten, absterbende Wälder - der Klimawandel scheint auch in Baden-Württemberg angekommen zu sein. Die Land- und Forstwirtschaft ist als erste Branche direkt vom Klimawandel betroffen und muss Antworten darauf finden. Diese missliche Situation nehmen alle landwirtschaftlichen Organisationen im Neckar-Odenwald-Kreis zum Anlass, zu einer Informationsversammlung einzuladen:

Thema: „Auswirkungen des Klimawandels auf die Landwirtschaft in Baden-Württemberg und Anpassungsstrategien“

Termin: Donnerstag, 28.11.2019 um 20.00 Uhr
Ort: Hugo-Geissert-Saal im Landwirtschaftsamt in Buchen
Referent: Dr. Holger Flaig vom Landwirtschaftlichen Technologiezentrum Augustenberg
Eingeladen sind in erster Linie Landwirte und darüber hinaus auch alle an dem Thema Interessierte.

Vereinsmitteilungen

SV Germania Obrigheim e.V.

Abteilung Schwerathletik

Erste echte Standortbestimmung für die Obrigheimer Gewichtheber - Auswärtskampf beim AC 1892 Mutterstadt
Am kommenden Samstag, 23.11.2019, 19.00 Uhr, muss der SV Germania Obrigheim zum ersten echten Prüfstein der Saison 2019/20 in der eingleisigen Bundesliga beim Pfälzer Traditionsverein AC Mutterstadt seine Visitenkarte abgeben. Die Gastgeber haben bisher einen Wettkampf bestritten und diesen mit einer Relativpunktzahl von 838 Punkten mit 2:1 beim AV Speyer gewonnen. Besonders im Stoßen sind die Mutterstädter zu beachten, abhängig von der jeweiligen Aufstellung ihrer insgesamt 8 ausländischen Heber und Heberinnen. In Speyer hoben zwei englische Athleten, Nationalheberin Nina Schroth fehlte verletzt. Ob gegen unsere Mannschaft der italienische Weltklasseheber Pizzolato antreten wird, weiß man noch nicht.
Die Germanen haben ihre ersten zwei Heimkämpfe souverän gewonnen, wurden jedoch auch noch nicht richtig gefordert. Mit der Saisonbestleistung von 844 Punkten wird es in Mutterstadt sicher schwer, Auswärtspunkte zu holen. Daher hat sich die sportliche Leitung entschlossen, die Ausländerplätze an die beiden Spanier Acoran und Gonzalez zu vergeben. Zusammen mit einem wieder erstarkten Nico Müller, einem sicheren Punktegaranten Jakob Neufeld und den beiden sehr guten Neuzugängen Mohamed Hoblos und Moritz Huber sollte die 900-Punkte-Grenze angegriffen werden. Ob diese Leistung ausreicht, in der Pfalz zu bestehen, weiß man spätestens nach dem Wettkampf. Als Ersatzheber stehen Ruben Hofmann und Adrian Müller zur Verfügung.
Wettkampfbeginn ist um 19.00 Uhr. Der SVO setzt einen Fanbus ein, Abfahrt 16.30 Uhr am Trainingsraum der Neckarhalle.
Vorschau
6. - 8. Dezember 2019, Deutsche Einzelmeisterschaften der Senioren und Junioren in der Neckarhalle.
Hierzu werden Helfer an allen Wettkampftagen gesucht, bitte melden bei den Abteilungsleitern.
14. Dezember 2019, Heimkampf gegen SSV Samswegen. Entgegen aller kursierender Gerüchte findet der Heimkampf an diesem Tag statt, da am 3. Dezemberwochende ein Qualifikationsturnier für Olympia in Katar stattfindet, wollte der SVO den Termin verlegen; leider machte der Gegner nicht mit.
gez. Abteilungsleitung
Fan-Fahrt zum Bundesliga-Auswärtskampf in Mutterstadt
Informationen zum Bundesliga-Auswärtskampf am 23.11.2019 in Mutterstadt: Wie gewohnt kommt ein Fan-Bus zum Einsatz. **Abfahrt ist um 16.30 Uhr** am Trainingsraum. Wettkampfbeginn ist 19.00 Uhr.
Franz Hauß
Jugendgewichtheben
Deutsche Meisterschaften der Schüler in Ingolstadt
Conner Klassig erneut deutscher Meister
Die bayrische Autometropole Ingolstadt war nach 2018 erneut Ausrichter der deutschen Meisterschaften im Gewichtheber-Mehrkampf. Startberechtigt waren Athleten der Jahrgänge 2004 bis 2006 mit Normerfüllung. Für alle stand ein Fünfkampf auf dem Programm, der aus den Gewichtheber-Disziplinen Reißen und Stoßen sowie den Athletikübungen Dreierschlusssprung, Pendellauf und Schockwurf bestand. Mit Conner Klassig, Tim Holetz und Rezan Sheebo (alle Jahrg. 2004) sowie Farin Soldner (2005) hatten sich vier Obrigheimer Nachwuchsheber für die Titelkämpfe qualifiziert. Sie präsentierten sich zur Freude ihrer Trainer Volker Hauß und Daniel Pischzan bestens vorbereitet und überzeugten mit hohen Technikwerten und sehr guten Leistungen, was an der großen Anzahl persönlicher Rekorde abzulesen war.

Conner Klassig verteidigt Meistertitel

Herausragend Conner Klassig als Sieger des Jahrgangs 2004. Der in Binau beheimatete Nachwuchsathlet überzeugte sowohl in den Gewichtheber- als auch in den Athletikdisziplinen mit neuen persönlichen Rekorden. Im Reißen egalisierte er mit 95 kg seine Bestmarke und im Stoßen bezwang er erstmals 120 kg. Zusammen mit seinen Athletikergebnissen von 9,22 m im Sprung, 10,0 Sek. im Lauf und 13,48 m im Wurf brachte er es auf 614,0 Punkte und sicherte sich mit dem Jahrgangsbestwert seinen dritten deutschen Meistertitel.
Einen erfreulichen 4. Platz erkämpfte sich der in Billigheim ansässige Farin Soldner. Mit den neuen Bestleistungen von 72 kg im Reißen und 100 kg im Stoßen übertraf er alle Erwartungen und rangierte nach dem Gewichtheben zwischenzeitlich sogar auf dem 2. Rang. In der Athletik erzielte er 11,4 Sek. im Lauf, 6,42 m im Sprung und 8,82 m im Wurf, was ihn auf insgesamt 499,1 Punkte führte. Leider war dies nicht ganz ausreichend, um den Platz auf dem Treppchen zu verteidigen.
Einen fehlerlosen Wettkampf absolvierte Tim Holetz. Der 15-Jährige verbesserte sich im Reißen auf 67 kg und im Stoßen auf 76 kg. Zusammen mit seinen Athletikergebnissen von 11,4 Sek. im Lauf, 6,70 m im Sprung und 9,60 m im Wurf sammelte er insgesamt 477,7 Punkte, was ihm letztlich Platz 8 in seiner Jahrgangswertung einbrachte.
Recht wacker schlug sich Rezan Sheebo bei seiner ersten DM-Teilnahme. Für ihn war die Teilnahmeberechtigung bereits ein großer Erfolg, entsprechend nervös ging er in den Wettkampf. Dass seine Qualifikation jedoch kein Zufall war bestätigte er mit 47 kg im Reißen und 60 kg im Stoßen sowie 11,7 Sek. im Lauf, 6,53 m im Sprung und 7,19 m im Wurf. Er wurde dafür mit insgesamt 430,4 Punkten und Platz 11 belohnt.
In der vom Gastgeber ausgeschriebenen Mannschaftswertung belegte Obrigheim in der Besetzung Klassig, Holetz, Soldner und Sheebo mit 2021,4 Punkten den 6. Platz. Sieger wurde Feldrennach vor Chemnitz und Frankfurt/Oder.
Franz Hauß

Abteilung Fußball

Ergebnisse
FV Mosbach II - SV Germ. Obrigheim 2:5
Tor: 3x L. Thal, T. Thal und Bieler
Beim guten Auswärtsauftritt zu ungewohnter Anstoßzeit lagen die Germanen bereits zur Halbzeit komfortabel mit 3:0 in Führung. Die Reserve des FV präsentierte sich schwach und bekam die schnellen Offensivleute um Bieler und L. Thal nie in den Griff. Einen Foulelfmeter brachte Bieler schon in der 10. Minute zur Führung im Tor unter. Nach 2 weiteren Toren von L. Thal wurden die Seiten gewechselt. Kurz nach dem Wideranpfiff setzte sich Matter entschlossen durch und spitzelte den Ball am Gegenspieler vorbei an die Grundlinie. Die von dort geschlagene Flanke erreichte T. Thal am langen Pfosten, der zum 4:0 einschoss. In der 58. Minute dann die endgültige Entscheidung, als nach einer schönen Kombination Bieler den Mann des Tages L. Thal fand, welcher mit seinem 3. Treffer gegen seinen Ex-Verein abschloss. Leider wurde man danach etwas nachlässig und der FV entschied sich, doch noch mitzuspielen. Nachdem mehrere Schussversuche noch am Kasten von Su vorbeirauschten, erzielten Sie in der 65. Minute durch einen direkt verwandelten Freistoß den Ehrentreffer. Durch mehrere Wechsel weniger organisiert, gestattete man dem Gegner sogar das 5:2, was aber für ein besseres Ergebnis zu spät kam. So fuhr man den Sieg und die 3 Punkte letztendlich überzeugend nach Hause, gerade aufgrund der Leistung in den ersten 60 Minuten.
SV Germ. Obrigheim II - SV Michelbach 0:6
Das ungleiche Duell der Reserve des SVO gegen den Tabellenführer Michelbach begann recht ausgeglichen. Bis zur 20. Minute gelang es dem Gastgeber gut, die Defensivreihen zu schließen. Dann kam der SVM durch einen Elfmeterpfiff zur Führung. Nur kurze Zeit später gelang dem Torjäger Brkan das 0:2, mit welchem Spielstand auch die Seiten gewechselt wurden.

Leider wurde nach dem Seitenwechsel das Spiel durch einen Abwehrfehler der Germanen und dem 0:3 entschieden.
Danach kam die Überlegenheit der Gäste mit jeder Minute mehr und mehr gegen die junge SVO-Elf zur Geltung. Diese stemmte sich jedoch kämpferisch gegen eine höhere Niederlage. Diese Haltung und ein gut aufgelegter Torhüter Carsten Gilde ließen lediglich 3 weitere Gegentreffer zu, womit das Spiel mit 0:6 abgepfiffen wurde

Danksagung Schlachtfest und Kerwe

Über eine rundum gelungene Feier freuten sich die Fußballer nach dem Schlachtfest und Kerwewochenende.
Ein großes Dankeschön geht raus an alle Sponsoren, Stifter der Tombola-Preise, ehrenamtlichen Helfer und geselligen Besucher der Veranstaltungen. Ganz besonders bedanken wir uns bei der Familie Raudenbusch, die unserer Abteilung ihre Räumlichkeiten kostenlos zum Schlachten zur Verfügung gestellt haben.

Schrottsammlung der Fußballer am unteren Parkplatz des KWO

Die Fußballer des SV Obrigheim sammeln Schrott. Der Schrottcontainer steht ab Montag, 21.10.2019 auf dem unteren Sportplatz des Kernkraftwerkes Obrigheim. Hier können Sie jederzeit ihren Metallschrott in den Container werfen oder ablegen. Sie unterstützen damit unsere ehrenamtliche Arbeit. Der Erlös wird für die Anschaffung von Trikots, Bällen und anderen Trainingsutensilien verwendet.
Wer also schon lange mal den verspäteten Frühjahrsputz machen und den Keller entrümpeln wollte, kann uns mit dem Schrott wirklich weiterhelfen. Wir freuen uns auf Ihren Beitrag.
Der Bereich rund um den Container ist aufgrund einiger Fälle von Diebstahl videoüberwacht. Jeder Diebstahl wird zur Anzeige gebracht.

Vorschau

An diesem Sonntag erwartet unsere Mannschaften Gegner auf absoluter Augenhöhe, was Spannung verspricht. Im ersten Spiel kommt es für unsere 1B zum Rückspiel mit der Reserve des TS Mosbach. Bejubelte man im Hinspiel noch den 1. Saisonsieg, muss man das Rückspiel nun auch unbedingt gewinnen, will man nicht von den Tabellennachbarn die rote Laterne überreicht bekommen. Die erste Mannschaft rangiert aktuell auf dem 2. Tabellenplatz, nur 3 Punkte und zwei Plätze dahinter der FC Limbach. Um in der Winterpause ruhig arbeiten zu können, muss man jetzt die Punkte hamstern. Hierbei wäre ein Sieg gegen den FC Limbach ein absoluter Big Point. Auf gehts, Männer.
Wir bedanken uns im Voraus für die Unterstützung und hoffen auf zahlreiche Anreise unserer Zuschauer.
Sonntag, 24.11.2019, 12.45 Uhr SV Germ. Obrigheim II - TS Mosbach II
Sonntag, 24.11.2019, 14.30 Uhr SV Germ. Obrigheim - FC Limbach
gez. S. Vasilcuk

Abteilung Handball

Vorschau

Am kommenden Samstag trifft die erste Mannschaft in der Neckarhalle auf Bad Wimpfen. Die hochkarätig besetzte Mannschaft gilt als Mitfavorit auf den Aufstieg und steht mit drei Minuspunkten oben in der Tabelle. Die Mannschaft um den letztjährigen Germanen Fabian Schmid hat schlechte Erinnerungen an die Neckarhalle, mussten sie in der vergangenen Saison zwei Punkte beim Kampf um den Aufstieg abgeben und mit leeren Händen zurück zum Blauen Turm fahren. Die Germanen konnten gegen Flein die Niederlagenserie beenden. Gegen Wimpfen geht man allerdings als Außenseiter in die Partie. Dennoch werden die Germanen alles daran setzen, eine gute Leistung abzurufen und so lange es geht mit den Stauferstättern mitzuhalten. Gespielt wird am Samstag um 16.00 Uhr.
Am Sonntag trifft die zweite Mannschaft auf den Spitzenreiter Bad Rappenau. Rappenau konnte bisher jedes Spiel gewinnen, während die Germanen zwei Niederlagen verzeichnen. Mit einem Sieg gegen die Wölfe aus Rappenau kann man sich wieder in Reichweite zum Tabellenführer bringen. Gespielt wird am Sonntag um 17.00 Uhr in der Kraichgauhalle in Bad Rappenau.
Beide Mannschaften freuen sich auf zahlreiche Unterstützer.

Handballerbesen 2019

Am vergangenen Samstag fand der 2. Obrigheimer Handballerbesen statt. Vielen Dank für Ihren Besuch.
Ein Dank gilt an alle Helfer, die diese Veranstaltung erst ermöglichen. Besonders danken möchten wir der Bachstraßenband, die den Abend musikalisch umrahmte und für gute Stimmung im Pfarrsaal sorgten.

Volleyball Club Obrigheim

Training

Das Volleyballtraining des VC Obrigheim für Freizeit und Hobby Volleyballer/-innen findet wöchentlich statt. Ausgenommen sind die Schulferienzeiten, da hier die Halle geschlossen ist.
Neue Volleyball-spieler und -spielerinnen sind willkommen.
Wer sich also in geselliger Runde sportlich betätigen will, ist herzlich eingeladen,
Montags von 19.30 bis 21.30 Uhr in die Obrigheimer Neckarhalle
zu kommen.
Klaus Finkbeiner

Gesangverein Obrigheim

Musik braucht keinen Sprachkurs

In Rosolina gab der Obrigheimer Rock- und Popchor Sing a Song ein Benefizkonzert zugunsten des dortigen Kindergartens

(bw) Immer wieder durchschritt Freddy Haberstroh den Doppelstockbus, so nach der Stadtführung in Venedig, einem Aufenthalt in Chioggia, dem Ausflug an den Strand oder der Radtour auf der Privatinsel Albarella, um die vollständige Anwesenheit zu kontrollieren. An die siebzig Personen des Obrigheimer Pop- und Rockchors Sing a Song haben sich im Oktober nach Rosolina ins Po-Delta aufgemacht aber nicht nur, um touristische Highlights zu besichtigen, sondern auch um gemeinsam zu singen und über Grenzen hinweg Freundschaften zu schließen. Und in dem italienischen Chor „Miscellaneous“ aus Porto Viro in der Nähe von Rosolina, ebenfalls ein Rock- und Popchor, der von Sara Marafante mit italienischem Temperament und Leidenschaft geleitet wird, fand man das passende Pendant.

Gesang

Zu einem gemeinsamen Essen hatten sich die beiden Chöre bereits am Vorabend der Auftritte im Gemeindehaus von Rosolina getroffen. Da gemeinsames Essen hilft, Kontakte zu knüpfen, stand nach dem Dessert sozusagen als Zugabe zum Gastmahl spontan gemeinsames Singen auf dem Programm. Mit Paolo Contes „Azzurro“, das hierzulande in der Interpretation von Adriano Celentano jeder kennt, gewannen die Sing-a-Songler sofort die Herzen der Italiener, die natürlich begeistert miteinstimmten. Als danach aus einem italienischen Akkordeon das bekannte deutsche Trinklied - der Gassenhauer schlechthin - „Trink, trink Brüderlein trink“ erklang, gab es kein Halten mehr. An die siebzig Kehlen der deutschen Gäste schmetterten mit voller Stimmkraft dieses Lied in den Saal. Miscellaneous machte dann da weiter, wo das Schifferklavier aufgehört hatte und bot von „O sole mio“ über „Funiculì, Funiculà“, Lieder, die man auf der ganzen Welt mit Italien verbindet.
Letzteres ist ein Volkslied aus Neapel, bei dem Angela Freund, Vorsitzende des Städtepartnerschaftskomitees von Rosolina und Mosbach und zugleich Chormitglied, ihre neapolitanischen Wurzeln nicht länger verbergen konnte. Sie sang aus voller Kehle textsicher mit, und beim Refrain stimmten dann alle umso kräftiger mit ein.
Unternehmung
Zusammen mit dem Sing-a-Song-Vorsitzenden Thomas Huber war Freund die treibende Kraft der ganzen Unternehmung und im unermüdlichen Dauereinsatz als Dolmetscherin. Das Treffen der zwei Chöre war ein schlagender Beweis dafür, wie sehr Musik und Gesang für eine ausgezeichnete und ausgelassene Stimmung sorgten. Dazu bewies die Musik einmal mehr, dass sie in der Lage ist, Menschen zusammenzuführen, dass sie Grenzen überwindet, Brücken baut und darüber hinaus für eine Kommunikation sorgt, die universell verstanden wird und keinen Sprachkurs braucht. Strahlende Augen und lachende Gesichter sprachen eine unmissverständliche Sprache.

Benefizkonzert

Beim offiziellen Benefizkonzert am nächsten Abend für den Kindergarten „Scuola Paritaria dell Infanzia San Antonio“ in Rosolina äußerte man deshalb die Hoffnung, dass dieses Treffen auch der Beginn einer musikalischen Partnerschaft sei und man sich freuen würde, den italienischen Chor beim nächsten Sing-a-Song-Konzert als Gast begrüßen zu dürfen. Was mit begeistertem Beifall seitens der Italiener aufgenommen wurde. Die beiden Pop- und Rockchöre gaben jeweils acht Stücke zum besten, darunter von deutscher Seite das bekannte Volkslied „Das Wandern ist des Müllers Lust“ im Gewand eines modernen Chorsatzes, für den sich Sing-a-Song-Chorleiter Eric Grunwald entschieden hatte. Den Schlusspunkt des Konzerts setzten dann beide Chöre gemeinsam unter dem Dirigat von Marafante mit dem Gospel „Oh happy day“ von den Edwin Hawkins Singers.

Und es war, als fasse dieser Song kurz und knapp noch einmal die Stimmung dieser Tage zusammen, die unter einem typischen italienischen azurblauen Himmel bei angenehmen Temperaturen, der manche sogar dazu animiert hatte, in der Adria baden zu gehen, viel zu schnell vergangen waren.
Foto: bw

Heimatverein Obrigheim

Heimatmuseum

Im Heimatmuseum beginnt jetzt die **Winterpause**.
Sonderführungen für Gruppen sind aber möglich. In diesem Falle bitten wir, mit dem HVO-Vorsitzenden Karl Heinz Neser (Tel. 63236) Verbindung aufzunehmen. Wir zeigen die neue Wechselausstellung von Max Ehrmann „Vergessene Opfer der NS-Euthanasie aus Obrigheim sowie die Ausstellung „Die Odenwaldeisenbahn“ von Horst Görlitzer (mit dem Schwerpunkt des Streckenteils Bahnhof Asbach - ehem. Eisenbahnbrücke.
Weitere Infos unter www.heimatverein-obrigheim.de.
Sonderdruck „Ich kann es gar nicht begreifen, warum man gerade mich so behandelt...“ : zum Preis von 2 € kann der Sonderdruck im Bürgerbüro erworben werden.

Martinsumzug

Großen Zuspruch fand wieder der vom Heimatverein durchgeführte Martinsumzug; es wurde damit örtliches Brauchtum bewahrt. Mit Unterstützung der Musiklehrer Frau van Damme und Herrn Baier sowie durch des Sozialarbeiters Herrn Mader mit der Gitarre, von der Gemeinschaftsschule Obrigheim wurden zunächst schöne Martinslieder gesungen, bevor der Martinsumzug, angeführt von Frau Lintz-Raudenbusch mit dem Pferd und unter Begleitung der Feuerwehr, durch die Straßen zog. Danach wurde von Mitgliedern des HVO die Gemeindebrezel ausgegeben und konnten sich die Erwachsenen und Kinder bei Glühwein und Punsch erwärmen und mit einem Schmalzbrot stärken. HVO-Vorsitzender Karl Heinz Neser hatte zuvor die Kinder, Eltern und Großeltern begrüßt und auf die Bedeutung von St. Martin, der vor 1.700 Jahren gelebt hat, hingewiesen. Mit der Christianisierung des Frankenreiches wurde der spätere Bischof von Tours (Frankreich) der Schutzheilige des Frankenreiches. Geboren wurde er im Jahre 317 übrigens im ungarischen Partnerkreis unseres Landkreises, im Komitat Vas, unweit des Plattensees in Savaria, der heutigen Komitatshauptstadt Szombathely. Nach dem Eintritt in die römische Armee zog er vielleicht auch über Osterburken in Richtung Frankreich, wo er nach der Legende den Mantel teilte.
Allen Beteiligten, Hausmeister van Damme, den Lehrkräften, der freiwilligen Feuerwehr, Frau Lintz-Raudenbusch und den Helfern des HVO sei nochmals gedankt.

Geschichtslehrpfad Obrigheim

Nutzen Sie die Gelegenheit, bei einem Spaziergang unseren neuen Geschichtslehrpfad kennenzulernen. Die einzelnen Standorte: Rathaus (3 Tafeln zur Baugebietsentwicklung, den Rathäusern und zur Ortssanierung), ev. Kirche, Burghügel, Delpplatz (3 Tafeln zum alten Ortskern und der kath. Kirche), Denkmalplatz (Kriegerdenkmale), Grabkapelle, DFO, Ende Neckarstraße (Neckarübergänge), Neckarlauer bei Fima Arco (Karlsbergtunnel und Eisenbahnbrücke, Schloss Neuburg, Kirstetter Hof, KWO und Tanzplatz. Geschichtslehrpfade gibt es auch in den Ortsteilen.

Ausstellung zum 2. Weltkrieg

Im kommenden Jahr jährt sich das Kriegsende zum 75. Mal. Wir wollen dazu im Heimatmuseum eine Ausstellung machen. Es wäre sehr schön, wenn Bürgerinnen und Bürger mithelfen würden, Ausstellungsgegenstände zur Verfügung zu stellen (z.B. Bilder, Feldpostkarten, Briefe von der Front). Wer etwas dazu beitragen kann, möge mit dem HVO-Vorsitzenden Karl Heinz Neser (Tel. 63236) Verbindung aufnehmen.

Reservisten-Kameradschaft Obrigheim

Kriegsgräbersammlung

Im Gedenken an die Millionen Toten der Kriege und der Gewaltherrschaft, in dem Bestreben, das Leid der Hinterbliebenen zu lindern, und in der Erkenntnis, dass das Vermächtnis dieser Toten alle Völker zu Verständigung und Frieden mahnt, sorgt der Volksbund Deutsche Kriegsgräberfürsorge für die Gräber dieser Toten. Es ist wichtig die Kriegsgräber als Mahnstätten zu erhalten. Etwas, dem sich der Volksbund Deutscher Kriegsgräber verpflichtet weiß und deshalb auch einmal im Jahr die Bevölkerung um Unterstützung bittet.
Kriegsgräberarbeit bedeutet zugleich, sich um die Aussöhnung und Verständigung der Völker zu bemühen und dabei insbesondere die Begegnung und die gemeinsame Arbeit junger Menschen aller Völker an den Kriegsgräberstätten zu fördern.
Die Arbeit des Volksbundes steht unter dem Leitwort: Versöhnung über den Gräbern - Arbeit für den Frieden
An dieser Stelle einen herzlichen Dank an alle Spender und die Kameraden, die auch 2019, wie schon in den vergangenen Jahren, die Sammlung in unserer Ortschaft mit viel Engagement durchgeführt haben.

ideenSchmiede Obrigheim e.V.

Die Seilbahneiche ist gefallen

Seit 2003, als wir zum ersten Mal das 116,5 m lange Stahlseil über den Heiligenbach im Kirstetter Tal spannten, bot die Eiche am Wegesrand sicheren Halt für „Obrigheims längste Seilbahn“.

Auf Anraten eines Fachmanns hatten wir dann vor einigen Jahren die Seilbahneiche zusätzlich noch über den Waldweg hinweg mit einem Stahlseil an einer stattlichen Buche gesichert. Ende Oktober nun, als wir die Seilbahn zum Saisonende wieder abbauten, deutete sich bereits an, was drei Wochen später passieren sollte. Das Sicherungsseil war ungewöhnlich stark gespannt, als würde sich die Seilbahneiche am Sicherungsseil festhalten. Letzte Woche nun fiel „unsere Seilbahneiche“ zu Boden. Der ausgerissene Wurzelstock lässt erkennen, dass eine der tragenden Wurzeln offenbar angefault war. Wie die nun fehlende Aufhängung für die Seilbahn ggf. ersetzt werden kann, wird die kommenden Monate ein Thema für die Obrigheimer ideenSchmiede sein.

Die Werkstatt

Handwerk und mehr! Für Kids und Jugendliche von 8 bis 88
Jeweils freitags von 18.00 bis 19.30 Uhr in der Werkstatt zwischen dem evangelischen Kindergarten und dem Jugendhaus in Obrigheim. Einfach vorbeikommen und mitmachen.
Jochen Krieger, Tel. 69225, E-Mail: Jochen.Krieger@is-obrigheim.de und Bernd Fritz, Tel. 61378

Die indische Kinderarche e.V.

Bus der Kinderarche ist weiterhin verkehrstüchtig
Der 18-Sitzer-Bus der indischen Kinderarche wurde im Jahr 2015 mit dem Umzug in das neue Heimgebäude in Kesavaram angeschafft und ist seitdem unentbehrlich zur Sicherstellung der Mobilität unserer Kinder. So werden zum Beispiel die College-Studenten täglich zu ihren Bildungsstätten in Rajahmundry transportiert, morgens hin und abends zurück. Nach vier Jahren Betrieb erhielt der Bus nun einen Satz neuer Reifen. Außerdem war ein Austausch der Batterie notwendig, nachdem das Fahrzeug zuletzt nur noch durch tatkräftiges Anschieben in Betrieb gebracht werden konnte. Der jährliche technische Check, analog unserem TÜV, sowie die Umweltprüfung wurden ebenfalls erfolgreich absolviert. Unsere Kinder freuen sich nun auf die weiteren Fahrten mit dem verkehrstüchtigen Bus. Herzlichen Dank dafür an alle unsere Spender. Mehr aktuelle Infos unter www.indienkinder.de, sowie auf Facebook.

FC 1928 Asbach e.V.

Abteilung Fußball

Jugendfußball
D-Jugend
Siegesserie geht weiter - 6. Sieg in Folge
Durch einen Sieg in vorletzter Minute siegen die D-Junioren des FC A gegen die SG Limbach/Fahrenbach II mit 2:1 und teilt sich nun Platz 1 mit dem Tabellenführer.
Ersatzgeschwächt begegnete man am letzten Samstag auf die SG Limbach/Fahrenbach II.
Eine hart umkämpfte Partie endete in der 1. Halbzeit mit 0:0. Viele 100-prozentige Torchancen wurden leider nicht genutzt.
In der 2. Halbzeit ging man zunächst mit 0:1 in Rückstand, eher Justin Adler im Gegenzug den Ausgleich erzielen konnte.
Zwei Minuten vor Spielende schoss Justin Lott das erlösende 2:1 und so konnte die D-Jugend mit 3 wichtigen Punkten die Heimreise antreten.

Vorschau
Am Samstag, 23.11.2019 spielt die D-Jugend im letzten Vorrundenspiel zu Hause gegen die JSG FC/FV Mosbach-Neckarelz II um die Herbstmeisterschaft. Hierzu sind alle Fans und Gönner recht herzlich eingeladen.
Spielbeginn ist um 14.45 Uhr.

Kolpingsfamilie Asbach

70-jähriges Jubiläum der Kolpingfamilie - Kolpingdenktag
In diesem Jahr kann die Kolpingfamilie Asbach ihr 70-jähriges Jubiläum feiern. Wir begehen das Jubiläum in kleinem Rahmen anlässlich des jährlichen Kolpinggedenktages.
Am Samstag, 30. November 2019 um 18.00 Uhr feiern wir die Vorabendmesse in der Kath. Kirche Asbach bei welcher auch die jährlichen Ehrungen von Kolpingmitgliedern vorgenommen werden.
Im Anschluss an den Gottesdienst treffen wir uns in der Sakristei zu einem kleinen Stehempfang, zu dem wir die Mitglieder der Kolpingfamilie und auch die Bevölkerung herzlich einladen.
Das Vorstandsteam der Kolpingfamilie

DRK-Seniorenclub Asbach

Besenbesuch am Montag, 25. November 2019
Für die Fahrt in den Besen nach Offenau sind folgende Abfahrtzeiten vorgesehen:
16.00 Uhr Asbach Verwaltungsstelle,
16.05 Uhr Mörtelstein,
ca. 16.15 Uhr Obrigheim Ortseingang, Weißer Stein, Neckarbrücke, des weiteren Diedesheim und Neckarelz

SV Mörtelstein

Macht unseren Sportverein glücklich
Jetzt bei Rewe pro 15 € Einkaufswert einen Vereinsschein erhalten und unserem Verein damit tolle Prämien ermöglichen. Die Vereinsscheine können beim Schriftführer Gunnar Kuderer abgegeben werden, der sich um alles Weitere kümmert.

Abteilung Fußball

Mörtelstein siegt im Schongang
SG Binau/Neckarzimmern II - SV Mörtelstein 1:5
Im Derby der Neckaranrainer blieben die Gastgeber chancenlos: von Anpfiff an dominierten die Grün-Gelben das Spiel, ließen kaum Angriffe der Gegner zu, eroberten viele Bälle schon im Spielaufbau der Gegner und gefielen nicht nur durch das schnelle Umschaltspiel, sondern auch dadurch, wie gut der Ball in den eigenen Reihen lief, was angesichts des schwierigen Geläufs erstaunlich war. Schon in der 9. Spielminute brachte Pfattheicher die Gäste auf die Siegerspur, als sein Freistoß abgefälscht ins Tor rauschte. In der 31. Spielminute erhöhte Ortner mit einem satten Schuss aus zwölf Metern auf 0:2, als eine Hereingabe von Nowak passgenau auf seinen Fuß kam.
Die Spielgemeinschaft witterte Morgenluft, als Baranyay in der 52. Spielminute nach einem Freistoß aus gut 30 Metern, der geblockt wurde, als Erster an den Ball kam und aus kürzester Distanz zum 1:2 verkürzte. Doch bereits im Gegenzug konnte Kristall den alten Abstand wieder herstellen, als er nach Zuspiel von Ortner den Gegenspieler stehen ließ und den Ball ins Netz drosch. In der Folge ließen die Gäste reihenweise Chancen liegen, dass man sich als Mörtelsteiner die Haare raufen konnte und als Fan des Heimteams freuen konnte, nicht zweistellig unter die Räder gekommen sein. Immerhin konnte Sow in der 83. Spielminute einen weiten Abschlag von Wolf erfolgreich verwerten und Nowak in der 85. Spielminute nach Zuspiel von Ortner den 1:5-Endstand erzielen.
SG FC Neckarzi./FC Binau II: Karlos Szabo, Christoph Ackermann (85. Marcel Gabriel), Abdul Hadi Alfa Tchamana, Nico Voß, Sven Kraft, Burak Saral, Marcel Gabriel (36. Leander Landgraf) (51. Liviu-Alexandru Legian), Ivan Sinistaj, Hussein Jaiteh (46. Pietro Bellanova) (63. Dustin Enrico Höninger), Baba Jallow, Dustin Enrico Höninger (32. Tobias Baranyay) (88. Leander Landgraf) - Trainer: Frank Eschelwek
SV Mörtelstein: Frederik Wolf, Maximilian Kreiß (46. Rainer Graf), Paul Mehring (74. Tim Kreiß), Christoph Hinninger, Justus Ortner, Rene Nowak (46. Jan Kristall), Luke Pfattheicher, Christian Dettlinger (86. Steven Kaufeld), Manuel Ernst, Abass Sow, Maurice Reichert (74. Rene Nowak) - Trainer: Martin Streib und Alexander Maßholder.
Tore: 0:1 Luke Pfattheicher (9.), 0:2 Justus Ortner (31.), 1:2 Tobias Baranyay (52.), 1:3 Jan Kristall (53.), 1:4 Abass Sow (83.), 1:5 Rene Nowak (85.)
Gelb-Rot: Baba Jallow (76./SG FC Neckarzi./FC Binau II/Letzter Mann)
Nächstes Spiel
SV Neckargerach II - SV Mörtelstein (24. November um 12.15 Uhr)

LandFrauenverein Hüffenhardt und Kälbertshausen

Adventsfeier
Hallo LandFrauen und LandMänner,
das Jahr 2019 neigt sich rapide dem Ende entgegen. Nun steht noch unsere traditionelle **Adventsfeier** am Freitag**, 29.11.2019** um 19.00 Uhr auf dem Programm.
Wir feiern wieder in Haßmersheim im Gasthaus Adler - Lamm bei der Familie Pröger (wie letztes Jahr).
Bitte **bis 23.11.2019** bei Ingrid Haaß 066268/1228 oder einer anderen Vorstandsfrau **anmelden.**
Nach der Anmeldung gibt es wieder eine Speisekarte auf der das Essen ausgewählt werden soll. Dann kann alles vorbereitet werden und wir können gemeinsam essen.
Wir freuen uns auf eine besinnliche Adventsfeier
Die Vorstandschaft

DLRG Ortsgruppe Gundelsheim

Hallenbadtraining Haßmersheim
Am Samstag, 23. November 2019, findet unser Schwimmtraining zu folgenden Zeiten im Hallenbad Haßmersheim statt:

Schwimmkurs	15.30 bis 16.30 Uhr
Übergangstraining	16.30 bis 17.30 Uhr
Jugendtraining	17.30 bis 18.30 Uhr
Aktiventraining	18.30 bis 19.30 Uhr

Interessierte Kinder und Jugendliche sind herzlich zu einer Schnupperstunde eingeladen (Schulstr. 26, Haßmersheim). Weitere Informationen finden Sie auf unserer Homepage:
https://gundelsheim.dlrg.de/

Sonstige Bekanntmachungen

Wohnberatung für Senioren und behinderte Menschen - barrierefreies Wohnen und Leben

Unterstützung bei sämtlichen Fragen der Wohnraumanpassung, Finanzierung, Hilfsmittelberatung und bei Umbau.
Ansprechpartnerin: Jutta Baumgartner-Kniel, Scheffelstr. 3, Mosbach, Tel. 06261/84-2284

Notruf, Rettungsdienst und Feuerwehr Tel. 112

Krankentransport Tel. 06261/19222

Polizei Tel. 110

Rentensprechtag

Der nächste Sprechtag des Versichertenberaters Ludger Geier, Deutsche Rentenversicherung, findet am Freitag, 29. November ab 14.00 Uhr in den Räumen der DAK-Gesundheit, Hauptstr. 22, 74821 Mosbach statt. Während dieser Zeit können auch Rentenanträge gestellt werden. Außerdem besteht die Möglichkeit, sich die Rente ausrechnen zu lassen. Es sollte abgeklärt werden, ob alle Zeiten erfasst sind. Zu diesem Zweck kann ein Versicherungsverlauf angefordert werden.
Terminvereinbarung unter der Telefonnummer 06274/5266 oder 0160/1728884.

Adventskalender des Lions Clubs Mosbach

Sprichwörtlich so gut wie die berühmten warmen Semmeln verkauft sich der diesjährige Adventskalender des Lions Clubs Mosbach. Nur wenige Exemplare sind noch übrig. Sie können in verschiedenen Fachgeschäften im Stadtgebiet erworben werden. Diese erkennt man am ausgehängten Kalender-Poster. Ein letzter Straßenverkauf durch Mitglieder des Clubs findet am Samstag, 23. November 2019 vormittags statt. Für nur 5,00 € Einsatz hat man die Chance, einen von 776 Preisen im Wert von rund € 28.000,00 zu gewinnen. Hauptpreis an Heiligabend ist ein Gutschein über € 1.500,00 für eine Reise nach Wahl. Mit dem Kauf des Kalenders trägt man dazu bei, dass sich der Lions Club Mosbach weiterhin sozial und kulturell engagieren kann.
Ob man gewonnen hat, lässt sich ab Montag, 2. Dezember 2019 täglich in der Rhein-Neckar-Zeitung bzw. bei www.nokzeit.de nachlesen. Es gibt jedoch auch die Möglichkeit, auf der Kalender-Homepage (s. unten) nachzuschauen oder seinen Kalender digital zu registrieren. Dann wird man im Falle eines Gewinnes automatisch benachrichtigt: www.lions-club-mosbach-adventskalender.de Der Lions Club Mosbach bedankt sich bei allen Sponsoren sowie den Käuferinnen und Käufern des Adventskalenders. Wir drücken die Daumen, dass Sie zu den Gewinnern zählen. Kaufen und gewinnen - einen guten Zweck erfüllen.

Badische Landesbühne Mosbach

Der Illegale
Der Intendant der Badischen Landesbühne entdeckte den direkt nach dem Zweiten Weltkrieg häufig gespielten Stoff des vergessenen Widerstandskämpfers und Autors Günther Weisenborn „Der Illegale“ wieder und machte eine beeindruckende und aufwühlende literarische Revue daraus, die am Dienstag, 26. November um 19.30 Uhr in der Alten Mälzerei zur Aufführung kommt. Konstantin Wecker hat die Texte Weisenborns rockig bis kammermusikalisch vertont.
Karten gibt es im Vorverkauf bei der Tourist-Information Mosbach am Marktplatz sowie bei allen bekannten Vorverkaufsstellen und bei www.Reservix.de

Grafik: Getty Images/iStockphoto
Immer auf dem Laufenden

Johannes-Diakonie Mosbach

Diakonie-Klinik Mosbach bietet regelmäßig Treffen für Angehörige psychisch erkrankter Menschen an

Die Angehörigengruppe trifft sich regelmäßig an jedem letzten Mittwoch im Monat von 16.00 bis 18.00 Uhr im Konferenzraum 2 (Zimmer 1.008) der Diakonie-Klinik, Neckarburkener Straße 6. Der nächste Termin ist am Mittwoch, 27. November. Weitere Informationen und Anmeldungen sind möglich unter Tel. 06261/88-1311 beim Sekretariat der Neuropsychiatrischen Klinik.

Jugendfarm Schwarzach lädt große und kleine Besucher zu Aktionstag ein

Die Jugendfarm lädt Kinder, Eltern und Großeltern für Samstag, 23. November zu einem Aktionstag ein.

Der Aktionstag startet um 9.00 Uhr mit der Tierversorgung und endet um 15.00 Uhr. Wie immer ist der Aktionstag der Jugendfarm kostenlos; um Spenden wird gebeten.

Die Jugendfarm Schwarzach liegt auf dem Standort Schwarzach der Johannes-Diakonie Mosbach. Sie ist eine Einrichtung der offenen Kinder- und Jugendarbeit und eine Begegnungsstätte für Menschen mit und ohne Behinderung.

Bilder in Ihrem Mitteilungsblatt

Um Ihre Bilder im Mitteilungsblatt in guter Qualität drucken zu können, benötigen wir eine **Mindestauflösung von 300 dpi**

Ihr Verlag

Fotos: pixabay

SUDOKU

NUSSBAUM MEDIEN

Sudoku Nr. 47 | 2019 | mittel

6			1	4	8			
		1	9		7		5	
		4	3				9	
8		3					1	
			5	6	3			
	2					3		4
	3				4	7		
	4		2		5	9		
			7	3	1			2

Die Aufgabe lautet, die leeren Felder so mit Ziffern von 1 bis 9 zu füllen, dass in jeder Zeile, jeder Spalte und jedem der kleinen 3x3-Quadrate jede der Ziffern von 1 bis 9 genau einmal vorkommt. Die Auflösung des Rätsels finden Sie in den ePaper-Ausgaben der Amts- und privaten Mitteilungsblätter von NUSSBAUM MEDIEN St. Leon-Rot unter www.lokalmatador.de/lokalzeitungen.

EINE INFORMATION IHRER FEUERWEHR

ACHTUNG:

Hausnummer – Eine wichtige Orientierung für Rettungskräfte!

Kennzeichnen Sie Ihr Haus durch eine **deutlich lesbare** Hausnummer!

Anfahrtszeiten bei Notfalleinsätzen verzögern sich durch fehlende oder schlechte Kennzeichnung!

Baustellen, behindernde Fahrzeuge etc. können die Anfahrt von Rettungsmitteln des Rettungsdienstes sowie der Feuerwehr oft verzögern. Problematischer allerdings erweist sich **die Orientierung in der Straße** vor Ort, zum einen liegt es an **mangelnder Qualität der Hausnummerierung** und zum anderen fehlen einweisende Personen.

Bei einer Vielzahl von Unfällen oder notfallmedizinischen Krankheitsbildern wird der **Behandlungserfolg durch Zeitverzögerung gemindert**. Besondere Bedeutung kommt der Verzögerung des therapiefreien Intervalls beim Kreislaufstillstand zu. Mit jeder therapiefreien Minute bestehenden Kammerflimmerns sinkt die Überlebenswahrscheinlichkeit um 5 %.

Durch den Einsatz einer einweisenden Person verkürzt sich die Anfahrtszeit des Rettungsdienstes zum Notfallort (laut Untersuchungen - Rettungsdienst-Magazin 1998) um durchschnittlich 20 Sekunden. Während der Untersuchungen bei realen Einsätzen wurde jedoch nur bei jedem fünften Einsatz ein Einweiser angetroffen. Weitere Maßnahmen, die es dem Rettungsdienst ermöglichen, schneller tätig zu werden, wären beispielsweise das Öffnen von Toren, Schranken und Haustüren, das Aufhalten von Aufzügen im Eingangsbereich, Einsperren von Hunden etc.

Hausnummerierung:

Nach dem Bundesbaugesetz ist jeder Eigentümer verpflichtet, sein Grundstück mit der von der Gemeinde festgesetzten Nummer zu versehen. In einigen Bundesländern regeln die Gemeinden diese Vorschrift genauer, was jedoch in sehr unterschiedlicher Weise geschieht.

In vielen Gebieten bestehen keinerlei Vorschriften über die Form der Nummerierung. Der Eigentümer ist hier in der Gestaltung völlig frei. Gerade in Neubaugebieten finden sich so oft recht „abstrakte“ Nummerierungen, die zwar schmücken, aber aus rettungsdienstlicher Sicht wenig nützlich sind.

Beispiele für schlecht sichtbare Hausnummern: verdeckte Nummern, Hausnummern mit der gleichen Farbe wie ihr Untergrund (weiße Nummer auf weißem Grund), schlecht sichtbare Anbringung (zu tief oder an der falschen Hausseite - nicht zur Straße hin).

Sowohl eine **Verbesserung der Hausnummerierung** als auch der **Einsatz eines Einweisers** können die Anfahrtszeit zum Notfallort und damit das therapiefreie Intervall um etwa eine halbe Minute **verkürzen**.

Wie steht es denn an Ihrem eigenen Haus mit der Hausnummer?

Gesundheit

Selfie-Wahn: Krank durch Instagram und Co.?

Essstörungen bei jungen Frauen nehmen zu - Stress durch Medien und Influencer

Sie gilt als die tödlichste psychische Krankheit und ist die am weitesten verbreitete Essstörung: Magersucht. Aktuelle Daten der KKH Kaufmännische Krankenkasse zeigen, dass ärztlich diagnostizierte Essstörungen wie Anorexie, Bulimie und Binge-Eating weiter zunehmen. Laut Auswertung sind vor allem Frauen betroffen - bei den 18- bis 29-Jährigen ist deren Anteil mit rund 88 Prozent am höchsten. „Essstörungen beginnen oft in der Pubertät oder im frühen Erwachsenenalter und damit in einer besonders sensiblen Lebensphase", sagt KKH-Psychologin Franziska Klemm. Der Analyse zufolge ist die Zahl der betroffenen Frauen bei den Zwölf- bis 17-Jährigen zwischen 2008 und 2018 um 22 Prozent gestiegen, bei den 18- bis 24-Jährigen um gut elf Prozent. Mittlerweile leiden 17 von 1.000 Frauen im Alter von zwölf bis 17 Jahren an einer diagnostizierten Essstörung, bei den 18- bis 29-Jährigen sind es sogar 20 von 1.000.

Das Dramatische: Die Dunkelziffer ist hoch und unbehandelt können Essstörungen tödlich enden. 2017 starben laut Statistischem Bundesamt 78 Menschen in Deutschland aufgrund von Essstörungen. Das ist ein Drittel mehr als im Jahr zuvor. Doch was treibt vor allem immer mehr junge Frauen in die Magersucht? Hinter Essstörungen verbergen sich meist tiefer liegende seelische Probleme. Eine immer größere Rolle spielen auch Stars in sozialen Medien wie Instagram, Youtube und Co.: Der Boom vermeintlich perfekter Selfies zeichnet ein unerreichbares und gefährliches Körperideal. „Solche Vorbilder können Unzufriedenheit mit dem eigenen Leben und auch dem eigenen Körper forcieren. Sie erzeugen einen starken Druck, dem propagierten Körperbild zu entsprechen. Das kann die Entwicklung eines gestörten Essverhaltens begünstigen", sagt Franziska Klemm. Dass dieser gesellschaftliche Druck bereits Jugendlichen zu

schaffen macht, zeigt eine Forsa-Umfrage im Auftrag der KKH: Demnach fühlt sich jeder sechste 13- bis 18-jährige Schüler sehr häufig bis häufig von Medien, Idolen und Influencern unter Druck gesetzt.

Haben Betroffene erst einmal eine Essstörung entwickelt, ist es mit einfachen Ratschlägen nicht getan. Denn Bulimie und Magersucht sind schwere psychische Erkrankungen, die häufig mit Angststörungen, Depressionen, selbstverletzendem Verhalten oder Suchterkrankungen einhergehen. „Den Betroffenen fällt es oft schwer, sich einzugestehen, dass sie Hilfe benötigen. Dies ist aber ein ganz wichtiger Schritt für die Genesung", betont die KKH-Expertin. Oft fällt es leichter, sich gegenüber anderen Menschen mit ähnlichen Erfahrungen zu öffnen. Deshalb hat die KKH zusammen mit zahlreichen Partnern den Blog InCogito initiiert, in dem 16- bis 24-Jährige über Essstörungen und alles andere, was sie beschäftigt, schreiben können - ehrlich und ohne Weichzeichner. Unterstützt von Experten wollen die jungen Redakteure mit ihren Beiträgen zur positiven Diskussion anregen und Mut machen, über Probleme zu sprechen. Die Blog-Besucher können das Redaktionsteam kontaktieren und die Inhalte in sozialen Medien kommentieren. Zusätzlich gibt InCogito eine Übersicht über Unterstützungsangebote und bietet direkten Zugang zu einer Beratung von Betroffenen für Betroffene. „Für uns ist es ein Blog, der die analoge Unterstützung in der Schule mit der digitalen Welt der Jugendlichen verbindet und eine Brücke zwischen Prävention, Selbsthilfe und Beratungsangeboten schafft", erläutert Franziska Klemm. Der Blog ist als eine Ergänzung zum Schulprojekt MaiStep gedacht. Weitere Informationen unter kkh.de/incogito.

Schulprogramm MaiStep zur Vermeidung von Essstörungen

MaiStep - ein Projekt der Universitätsmedizin Mainz, unterstützt von der KKH - richtet sich an Schülerinnen und Schüler der 7. und 8. Klasse. Ziel ist es, ein gestärktes Körperbewusstsein zu vermitteln, um der Entwicklung von Essstörungen frühzeitig entgegenzuwirken.

Seit 2012 wurden rund 19.300 Schüler erreicht und rund 1.700 Lehrer geschult. Mit Hilfe von MaiStep konnten bislang 4,3 Millionen Euro an Gesundheitskosten eingespart werden, denn rund 300 Euro Programm-Kosten pro Schüler stehen rund 21.900 Euro Kosten pro Krankheitsfall gegenüber.

Weitere Informationen unter kkh.de/maistep.

Angehörige und Freunde sollten bei Verdacht auf typische Symptome achten: auf eine allgemein gereizte oder gedrückte Stimmung, sozialen Rückzug und Gewichtsveränderungen sowie auf auffälliges Essverhalten (u. a. Diät als Dauerzustand, eingeschränkte Nahrungsauswahl, Verzehr großer Mengen), Erbrechen, Einnahme von Abführmitteln, exzessiven Sport. Foto Pixabay

Impfen

Jeder fünfte Alleinlebende hat keinen Impfpass

Leben Menschen mit anderen zusammen in einem Haushalt, haben sie häufiger einen Impfpass. Diesen Zusammenhang zeigen die Ergebnisse einer aktuellen Forsa-Umfrage der Techniker Krankenkasse (TK) zum Thema Impfen.

95 Prozent der Befragten, die in einem Haushalt mit drei oder mehr Personen leben, gaben an, dass sie einen Impfpass besitzen. Bei Ein-Personen-Haushalten waren es hingegen nur 81 Prozent. Das heißt umgekehrt: Etwa jeder fünfte Alleinlebende hat keinen Impfpass. Leben zwei Personen zusammen, besitzt jeder Achte keinen Impfpass.

„Über die Gründe für diese Unterschiede können wir nur spekulieren. Es könnte sein, dass Menschen in Haushalten mit Kindern für das Thema Impfen sensibilisierter sind", sagt Dr. Jens Baas, Vorsitzender des Vorstands der TK. „Die Ergebnisse zeigen jedoch deutlich, dass zu viele Menschen keinen Impfpass haben und ihren Impfstatus gar nicht überprüfen können. Deshalb unterstützen wir die aktuellen Forderungen nach mehr unabhängiger Aufklärung." Unabhängig davon, wie viele Personen zusammen leben, gab in der Umfrage jeder Achte an, keinen Impfpass zu haben.

Vor dem Hintergrund zu niedriger Impfquoten wird seit einiger Zeit eine Impfpflicht diskutiert. In dieser Woche wird im Bundestag über das Masernschutzgesetz abgestimmt. Die Impfpflicht soll zum 1. März 2020 kommen.

Glühwein, Bratwurst, Mandelduft ...

Weihnachts-märkte in der Region

Ein Service von NUSSBAUM MEDIEN

Weihnachtsmarkt Heilbronn

vom 26.11. bis 22.12.2019
Öffnungszeiten
So. - Mi. von 11.00 bis 20.00 Uhr
Do. - Sa. von 11.00 bis 22.00 Uhr

Altdeutscher Weihnachtsmarkt Bad Wimpfen

Fr., 29.11.2019 bis So., 1.12.2019
Fr., 6.12.2019 bis So., 8.12.2019
Fr., 13.12.2019 bis So., 15.12.2019
Öffnungszeiten
Freitag 12.00 bis 21.30 Uhr
Samstag 11.00 bis 21.30 Uhr
Sonntag 11.30 bis 20.00 Uhr

Dorfweihnacht Eberstadt

Sa. bis So., 30.11. bis 1.12.2019
Öffnungszeiten
Samstag von 16.00 bis 21.30 Uhr
Sonntag von 14.00 bis 20.00 Uhr

Gundelsheimer Weihnachtsmarkt

Fr. bis So 29.11. bis 1.12.2019
Öffnungszeiten
Freitag von 17.00 bis 22.00 Uhr
Samstag von 15.00 bis 22.00 Uhr
Sonntag von 15.00 bis 21.00 Uhr

Seeweihnacht Breitenauer See

Sa. bis So., 7.12. bis 8.12.2019
Öffnungszeiten
Samstag von 11.00 bis 22.00 Uhr
Sonntag von 11.00 bis 20.00 Uhr

Neckarsulmer Adventszauber

Sa. bis So., 30.11. bis 1.12.2019
Öffnungszeiten
Samstag von 13.00 bis 22.00 Uhr
Sonntag von 11.00 bis 19.00 Uhr

Obrigheimer Weihnachtsmarkt

Sa. bis So., 7.12. bis 8.12.2019
Öffnungszeiten
Samstag von 15.00 bis 22.00 Uhr
Sonntag von 14.00 bis 22.00 Uhr

Mosbacher Weihnachtsmarkt

Fr. 29.11. bis Mi., 18.12.2019
Öffnungszeiten
täglich von 11.00 bis 20.00 Uhr
Bewirtung bis 21.00 Uhr
7.12. und 14.12.2019
Lange Einkaufsnacht

Weinsberger Weihnachtszauber

Sa. bis So., 14.12. bis 15.12.2019
Öffnungszeiten
Samstag 15.00 - 21.00 Uhr
Sonntag 15.00 - 21.00 Uhr

Weihnachtsmarkt Hüffenhardt

Samstag, 30.11.2019
Öffnungszeiten ab 14.00 Uhr

Nikolausmarkt Haßmersheim

Fr. bis Sa., 6.12. bis 7.12.2019
Öffnungszeiten
Freitag ab 17.00 Uhr, Samstag ab 14.00 Uhr

Weihnachtsmarkt Hochhausen

Samstag, 14.12.2019
Öffnungszeiten
Samstag von 16.00 bis 22.00 Uhr

Märchenhafter Weihnachtsmarkt Bad Friedrichshall

Fr. bis So., 29.11. bis 1.12.2019
Öffnungszeiten
Freitag 17.00 bis 22.00 Uhr
Samstag 16.00 bis 22.00 Uhr
Sonntag 13.00 bis 21.00 Uhr

Lichterglanz Möckmühl

Fr. bis So., 13.12. bis 15.12.2019
Öffnungszeiten
Freitag 18.00 bis 22.00 Uhr
Samstag 15.00 bis 22.00 Uhr
Sonntag 12.00 bis 20.00 Uhr

Weihnachtsmarkt Neckarzimmern

Samstag, 30.11.2019
Öffnungszeiten
16.00 bis 20.30 Uhr

Weihnachtsmarkt Osterburken

Sa. bis So., 7.12. bis 8.12.2019
Öffnungszeiten
Samstag 15.00 bis 22.00 Uhr
Sonntag 11.00 bis 18.00 Uhr

Dorfweihnacht Kälbertshausen

Samstag, 14.12.2019
Öffnungszeiten
ab 14.00 Uhr

Erlenbacher Weihnachtsmarkt

Samstag, 22.12.2019
Öffnungszeiten
ab 16.00 Uhr Stimmungsvoller Weihnachtsmarkt
im Ortskern von Erlenbach

© Foto: Gettylmages

Keine Gewähr auf Vollständigkeit

Kultur regional

Albert-Schweitzer-Kinderdorfverein in Waldenburg

- Anzeige -

Kindern eine Zukunft geben

So sehr wir es wünschen, die Gesellschaft, in der wir leben, ist nicht perfekt. Die Auswirkungen tragen die Schwachen und insbesondere die Kinder. Oft stellt sich die Frage, wie kann Kindern, die Gewalt, Missbrauch oder Vernachlässigung erfahren haben, geholfen werden.

Den Kindern etwas zutrauen, stärkt das Selbstvertrauen. *Foto: kd*

Seit über 60 Jahren zeigt sich, dass das Albert-Schweitzer-Kinderdorf als Angebot der vollstationären Jugendhilfe für Kinder, die nicht in ihren leiblichen Familien aufwachsen können, genau richtig ist. Pflegeeltern nehmen bis zu sieben Kinder in ihre Familien auf und wohnen mit ihnen gemeinsam in einem der Häuser auf dem Gelände des Kinderdorfes. Ein Elternteil hat eine sozialpädagogische Qualifikation und wird von Fachkräften unterstützt.

Engagierte Menschen

Heute weiß man, dass über längere Zeit ausgeübte Gewalt und Vernachlässigung tiefe Spuren in den Seelen der jungen Menschen hinterlassen. Traumatische Erlebnisse und negative Bindungserfahrungen prägen die Kinder und verhindern ein gesundes Aufwachsen. Damit ihnen geholfen werden kann, sind kompetente und engagierte Menschen notwendig, die diese Auswirkungen verstehen und durch ihr Wissen helfen können. Neben Liebe und Geborgenheit brauchen diese jungen Menschen Erwachsene, die ihre Sorgen und Nöte, ihre traumatischen Erfahrungen und ihr Verhalten verstehen können. Sie benötigen einen förderlichen Alltag, gezielte weitere Unterstützung und einen sicheren Lebensort, damit sie wieder Vertrauen fassen. Um den negativen Erfahrungen der frühen Lebensjahre positive Erlebnisse entgegenzusetzen und Selbstvertrauen aufzubauen, wurden vielfältige Hilfen im Alltag entwickelt. Neben der qualifizierten Arbeit in den Kinderdorffamilien gibt es unterstützende therapeutische Angebote, wie Musik oder Zirkus. So können die Kinder ihre Fähigkeiten entdecken und damit Selbstvertrauen entwickeln. Dabei spielt eine ansprechende und kindgerechte Umgebung - wie das parkähnliche Gelände mit Spielmöglichkeiten - ebenfalls eine große Rolle.

Tradition und Rituale gehören zur Wertebasis des Kinderdorfes.

Altersgerechtes Umfeld

Alles zusammen bietet den Kindern ein Umfeld, in welchem sie sich altersgerecht entwickeln können. Seit der Gründung des Kinderdorfes bildet die gelebte Menschlichkeit des Namensgebers Albert Schweitzer sowie seine Ethik der Ehrfurcht vor dem Leben die Wertebasis für den Verein. Diese Werte fließen in die erzieherische Arbeit und in die Konzeption des Kinderdorfes ein. Der Verein ist überkonfessionell und überparteilich ausgerichtet.

Vorbeugen ist besser als heilen

Aufgrund der langjährigen Erfahrung in der Kinder- und Jugendhilfe entschloss sich der Verein, sich neben der Betreuung von Kindern auch in der präventiven Arbeit in der Region Heilbronn-Franken zu engagieren. Er setzt sich in Städten, Gemeinden und Schulen dafür ein, dass junge Menschen gesund und frei von Gewalt aufwachsen können. Durch die Informations- und Kooperationsstelle gegen sexuelle und häusliche Gewalt werden Fachkräfte geschult und die Vernetzung im Kinderschutz gefördert. Zudem unterstützt der Verein Familien bei ihren Erziehungsaufgaben und bietet mit Schulsozialarbeit und Jugendreferaten Anlaufstellen für junge Menschen.

Kontakt

Albert-Schweitzer-Kinderdorf e. V.
Margarete-Gutöhrlein-Str. 21
74638 Waldenburg

Telefon: 07942 91 80-0
Telefax: 07942 91 80-50
E-Mail: info@albert-schweitzer-kinderdorf.de
Internet: www.albert-schweitzer-kinderdorf.de

Spendenkonto

Albert-Schweitzer-Kinderdorf e. V.
VR Bank Schwäbisch Hall
IBAN DE57 6229 0110 0001 0930 02
BIC GENODES1SHA

Wirtschaft regional

122 Prüfungsbeste im Rosengarten geehrt

„Duale Berufsbildung sichert unseren Wirtschaftsstandort“

Mannheim. (ihk/red). 122 Prüfungsbeste der beruflichen Aus- und Fortbildung wurden in diesem Jahr von der Industrie- und Handelskammer (IHK) Rhein-Neckar in einer Feierstunde im Musensaal des m:con Congress Center Rosengarten geehrt. 15 von ihnen gehören zu den Besten in Baden-Württemberg, vier von ihnen sind sogar Bundesbeste in ihrem Ausbildungsberuf geworden.

Foto: iStockphoto/Thinkstock

IHK-Präsident Manfred Schnabel gratulierte den erfolgreichen Absolventinnen und Absolventen zu ihren herausragenden Prüfungsergebnissen. „Sie sind die Besten in Ihren Berufen und haben den Grundstein für eine erfolgreiche berufliche Zukunft gelegt. Sie sind die Fachkräfte von morgen und sichern den Wohlstand unserer Gesellschaft.“ Manfred Schnabel erklärte in seiner Rede, viele offene Stellen könnten nicht besetzt werden, da die Unternehmen einen Mangel an Nachwuchs verzeichnen. Im Bezirk der IHK Rhein-Neckar fehlen bereits jetzt 32.000 Fachkräfte. In den nächsten zehn Jahren wird die Zahl fehlender Fachkräfte im IHK-Bezirk auf rund 50.000 ansteigen. Dabei falle auf, dass der Mangel an akademisch ausgebildetem Personal stagniert, während er bei den beruflich Qualifizierten ansteigen wird. „Die duale Berufsausbildung ist nach wie vor die wichtigste Quelle für die Sicherung des Fachkräftebedarfs der Unternehmen und zur Gewinnung der Mitarbeiter von morgen“, betonte Schnabel. Insgesamt haben in diesem Jahr rund 4.000 Auszubildende im Bezirk der IHK Rhein-Neckar eine Abschlussprüfung abgelegt. Die vielfältige Palette der von der IHK durchgeführten Prüfungen umfasst 179 staatlich anerkannte Ausbildungsberufe. In 31 verschiedenen bundesweit anerkannten IHK-Fortbildungen haben sich knapp 1.645 Prüflinge einer Prüfung unterzogen.

In Anerkennung besonders herausragender Prüfungsleistungen haben im Rahmen der IHK-Prüfungsbestenfeier Mitgliedsunternehmen der IHK auch in diesem Jahr Preisgelder in Höhe von insgesamt 36.000 Euro für die Prüfungsbesten der IHK Rhein-Neckar gestiftet. Auch ihnen dankte IHK-Präsident Schnabel ausdrücklich für ihr Engagement.

Ehrungen

Das hohe Niveau der Aus- und Weiterbildung in der Rhein-Neckar-Region wird umso deutlicher, da in diesem Jahr vier Bundesbeste sowie 15 Landesbeste die IHK Rhein-Neckar bei der diesjährigen Ehrung der besten baden-württembergischen Auszubildenden vertreten haben. Die Bundesbesten sind Lisa Gartner (Buchhändlerin, Karl Schmitt & Co. Bahnhofsbuchhandlungen, Heidelberg), Jonas Gärtner (Karosserie- und Fahrzeugbaumechaniker, Fachrichtung: Karosserieinstandhaltungstechnik, Mercedes Benz Vertrieb PKW GmbH, Mannheim), Tim Wacker (Kraftfahrzeugmechatroniker, Mercedes Benz Vertrieb PKW GmbH, Mannheim) und Vinitha Mathewn (Verkäuferin, Aldi GmbH & Co. KG, Eppelheim).

Weitere Landesbeste

Selina Natascha Becker (Immobilienkauffrau, GBG – Mannheimer Wohnungsbaugesellschaft mbH, Mannheim)
Constantin Czerny (Eisenbahner im Betriebsdienst, Fachrichtung: Lokführer und Transport, MEV Eisenbahn-Verkehrsgesellschaft mbH, Mannheim)
Aileen Krüger (Biologielaborantin, Deutsches Krebsforschungszentrum, Heidelberg)
Hasan Erdogan (Bürokraft, SRH Berufsbildungswerk Neckargemünd GmbH, Neckargemünd)
Lukas Ernst-Stitzelberger (Fachmann für Systemgastronomie, Subway, Sinsheim)
Valentin Heinzl (Fertigungsmechaniker, Daimler AG, Mannheim)
Björn Eckard (Medientechnologe Druck, Schwetzinger Kartondruck Kartonveredelung Kiefer + Knapp GmbH & Co. KG, Schwetzingen)
Maxim Rib (Packmitteltechnologe, Monowell GmbH & Co. KG, Sinsheim)
Mareike Bröhl-Täubert (Personaldienstleistungskauffrau, Bertrandt Services GmbH, Mannheim)
Maximilian Weiß (Veranstaltungskaufmann, Capitol Betriebs-GmbH, Mannheim)
Carolin Dürr (Zerspanungsmechanikerin, Berufliches Trainingszentrum Rhein-Neckar gGmBH, Wiesloch)

GmbH-Jahrescheck

Steuergesetze und die Auswirkungen

(pm/red). Der Gesetzgeber ist aktuell dabei, viele große Steuerrechtsänderungen voranzubringen.

Klimaschutz – „Soli“ – Migration: Diese drei in diesem Jahr intensiv debattierten medialen Dauerbrenner veranlassen den Gesetzgeber zu einem ambitionierten Programm. Auf dessen Auswirkungen insbesondere auf dem Feld der Steuern sollten GmbH-Geschäftsführer vorbereitet sein.

- Das zum 01.03.2020 in Kraft tretende Fachkräfteeinwanderungsgesetz ist ein Migrationspaket, das insbesondere die Förderung der Beschäftigung und Ausbildung Geflüchteter neu regelt. Auch die neuen Regelungen für die Ausbildungsduldung sind für GmbHs relevant, die Geflüchteten Arbeit verschafft haben.
- Der Solidaritätszuschlag soll künftig für 90 Prozent aller aktuellen Soli-Zahler wegfallen. Von dieser lang ersehnten Steuerentlastung dürften auch zahlreiche GmbH-Geschäftsführer und Gesellschafter profitieren. GmbHs sind allerdings ausdrücklich ausgenommen.
- Das umstrittene Klimaschutzpaket der Bundesregierung bringt insbesondere für die Mobilitätskosten einer GmbH bedeutsame Änderungen: Die Kfz-Steuer wird stärker am CO_2-Ausstoß gemessen, Bahnfahren wird billiger, Fliegen teurer, die Entfernungspauschale höher.

Neben diesen drei Gesetzespaketen finden sich in dem Beitrag weitere für die GmbHs relevante aktuelle Gesetzesvorhaben.

Weitere Informationen zu dem Beitrag in der GmbH-Steuerpraxis finden Interessenten auf www.gmbh-steuerpraxis.de.

Sport regional

Talkshow der Rhein-Neckar Löwen ging in die nächste Runde

Nachwuchsarbeit: Ein langer und steiniger Weg ins Profigeschäft

(fm). Wie steht es um die Talent- und Nachwuchsförderung im deutschen Handball- und Eishockeysport? Mit dieser zentralen Frage beschäftigte sich die zweite Ausgabe des „Löwen-Talk" in der Kronauer Sporthalle.

Die Gäste Michael Abt, Heiner Brand, Moderator Frank Schneller und Marcus Kuhl in angeregter Runde. Foto: fm

Eine Expertenrunde bestehend aus Michael Abt (Trainer der zweiten Löwen-Mannschaft), dem ehemaligen Handball-Bundestrainer Heiner Brand, Marcus Kuhl (Geschäftsführer des Nachwuchsleistungszentrums der Adler Mannheim) und Moderator Frank Schneller diskutierten vor kleiner Kulisse über die einzelnen Themen.

Der schwere Spagat zwischen Jugend- und Profimannschaft wird deutlich, wenn man sich den aktuellen Kader der Rhein-Neckar Löwen ansieht. Rechtsaußen Patrick Groetzki ist der letzte Spieler, der sich dauerhaft bei den Mannheimern durchsetzen konnte. Der gebürtige Pforzheimer ist mittlerweile ein Routinier. Sein Sprung zu den Profis liegt entsprechend schon etwas länger zurück.

Kurzfristiger Erfolg ist bei Spitzenteams wichtiger als die Einbindung des Nachwuchses in den laufenden Spielbetrieb. Für eigene Fehler gibt es wenig Spielraum. Ein ähnliches Bild zeichnete Marcus Kuhl bei den Adler Mannheim. In der Jungadler Akademie werden zwar viele zukünftige Profis ausgebildet, doch jahrelang wurden die Talente verkannt und wenn überhaupt nur spärlich eingesetzt. Schmunzelnd fügte er hinzu, dass die ehemaligen Jugendspieler jetzt im Trikot der Konkurrenz spielen und den Mannheimern regelmäßig den Puck ins Netz schießen. Diese Tendenz hatte sich zuletzt wieder etwas gewandelt. Einige Nachwuchskräfte wie Moritz Seider und Tim Stützle kamen im Trikot der Adler zum Einsatz. Eher Ausnahmen oder zukünftig die Regel?

Die Qualität in den einzelnen Jahrgängen ist sicherlich unterschiedlich. Trotzdem hilft beispielsweise ein einheitliches Spielsystem wie bei den Adlern, um den Prozess zu beschleunigen und die Lernphase zu verkürzen. Das Konzept wird von den Profis bis zu den Schülermannschaften durchgängig angewandt. Laut Marcus Kuhl wird den Jungstars damit der schnelle Einstieg erleichtert, weil Grundlagen wie Laufwege oder das Unter-/Überzahlspiel sofort anwendbar sind. So können verletzte Profis leichter ersetzt werden. Im Gegensatz dazu steht bei den Löwen die individuelle Förderung im Vordergrund. Trainer Michael Abt betonte, dass aus seiner Sicht die Grundlagen im körperlichen und spielerischen Bereich gelegt werden müssen, um später einmal im Haifischbecken „Handball-Bundesliga" zu bestehen.

Zu viele Verletzungen

Heiner Brand war in seiner aktiven Zeit als Nationaltrainer (1997-2011) stets als Kritiker der damaligen Jugendförderung bekannt. In der Talkrunde gab er zu verstehen, dass in der Zwischenzeit positive Schritte eingeleitet wurden. Im Vergleich zu anderen Nationen gebe es viele Nachwuchsspieler, die aktiv Handballsport betreiben. Was auch daran liegen dürfte, dass die Vereine mittlerweile eigene Nachwuchsleistungszentren haben. Die besten Einrichtungen werden jährlich mit einen Jugendzertifikat der Handball-Bundesliga belohnt.

Dennoch zeigte sich der ehemalige Weltmeistertrainer von 2007 besorgt über die vielen Verletzungen der Spieler. Viele Nationalspieler hätten schon in jungen Jahren schwerwiegende Verletzungen hinter sich. Er kenne die Ursachen der Misere nicht, aber diese Tendenz sei ein ernstzunehmendes Problem. Die Leistungsfähigkeit kann davon nachhaltig beeinflusst werden. Die Frage nach der zu hohen Belastung kam zwangsläufig wieder auf. Im Eishockeysport stellt sich die Situation ähnlich dar. Jugendspieler müssen bis zu 70 Spiele pro Saison absolvieren, bei den Profis steigert sich die Zahl auf bis zu 100 Spiele. Jeden dritten Tag müssen die Profis der Adler Mannheim auf die Eisfläche. Die Tendenz einer größeren Verletzungsanfälligkeit konnte Marcus Kuhl nur bestätigen.

Umso wichtiger ist der wertvolle Erfahrungsschatz der Profis, der an die Jungstars vermittelt wird. Von der Symbolkraft einmal abgesehen, können Spieler wie Uwe Gensheimer wichtige Impulse von außen liefern und den Jungs entsprechende Tipps mit auf den Weg geben, so Brand. Im Gegensatz zum Fußball hilft die Nahbarkeit der Spieler im gegenseitigen Umgang enorm weiter.

Nachwuchsleistungszentren

Die professionelle Jugendarbeit der Rhein-Neckar Löwen und den Adlern stützt sich auf Nachwuchsleistungszentren in Kronau bzw. Mannheim. Die Anforderungen sind hart und nehmen Einfluss auf alle Bereiche des Lebens. Neben der sportlichen Förderung steht die schulische Ausbildung im Vordergrund. Ziel ist es, dass alle Internatsschüler nach Beendigung der Schulzeit ihren Abschluss in der Hand halten. Dabei helfen eigens eingestellte Sozialpädagogen und Nachhilfelehrer, um das Risiko von schlechten Noten zu minimieren. Doch auch das sportliche Programm ist tough, zwei bis drei Trainingseinheiten pro Tag sind fester Bestandteil im Trainingsplan.

Der Betreuerstab wird erweitert durch Athletik- und Individualtrainer, beim Eishockey kommen zusätzlich noch Lauftrainer hinzu. Das alles ergibt eine Struktur, die sich nur finanziell gut aufgestellte Vereine leisten können. Vor allem im Eishockeysport ist dies immer noch eine Ausnahmeerscheinung. Und trotz der zahlreichen Maßnahmen wird sich am Ende nur ein Bruchteil der Nachwuchskräfte durchsetzen und später einmal im Trikot der Profivereine auflaufen. Der Weg, um einmal in der SAP Arena spielen zu dürfen - er ist und bleibt nicht leicht.

Über 4.300 Jobs in Baden-Württemberg

Stand: 15.04.2019

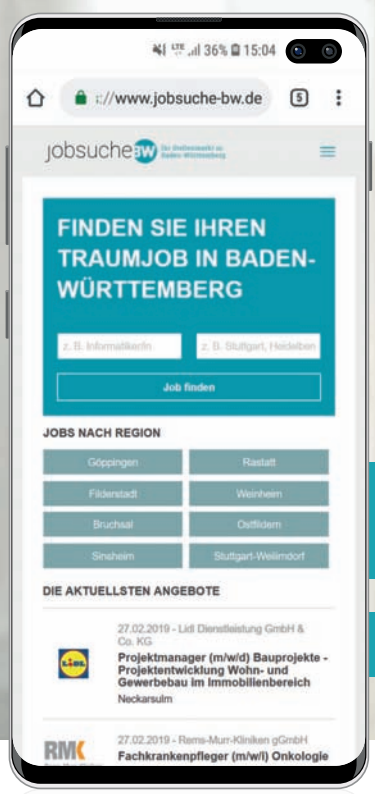

inkl. Stellenanzeigen aus den Lokalzeitungen

mobiloptimiert

jobsuche BW

Das neue Stellenportal für Baden-Württemberg

Im letzten Jahr hat Nussbaum Medien in seinen über 360 Amtsblättern und Lokalzeitungen ca. 40.000 Stellenangebote veröffentlicht. Umgerechnet entspricht dies ca. 800 Stellenangeboten pro Woche.

Auf **www.jobsuchebw.de** finden Sie ab sofort viele exklusive Stellenangebote aus unseren Amtsblättern und Lokalzeitungen, die ansonsten auf keinem weiteren Online-Stellenportal veröffentlicht sind. Darüber hinaus werden auf jobsucheBW auch Stellenanzeigen aus Partnerportalen mit ausgespielt.

WEIHNACHTEN IM SCHUHKARTON®

Jetzt mitpacken!

Weitere Infos:
+49 (0)30-76 883 883
weihnachten-im-schuhkarton.org

Bleiben Sie mit uns verbunden!

Samaritan's Purse®
DIE BARMHERZIGEN SAMARITER

Weihnachten im Schuhkarton® ist eine Aktion von Samaritan's Purse®
Franklin Graham, Internationaler Präsident, Samaritan's Purse | die-samariter.org
©2019 Samaritan's Purse. Alle Rechte vorbehalten.

pro Person ab
€ 50.-

Hubschrauber-Rundflug

Erleben Sie Ihre Heimat von oben für einen guten Zweck! Helfen Sie mit!

Abflugorte und Termine 2020

Datum	Tag	Flugplatz
16.07.20	Do	Baden-Baden
16.07.20	Do	Freiburg

Veranstalter: Prime Promotion GmbH, Änderungen vorbehalten

Der Hubschrauber – kein anderes Fluggerät weckt so viel Leidenschaft und Faszination in Menschen. Kaufen Sie einen Gutschein für einen Mitflug im Hubschrauber und tun Sie damit auch noch Gutes. Denn 20% des Flugpreises werden für den Bau von Schulen in Entwicklungsländern an die Reiner Meutsch Stiftung FLY & HELP gespendet.

Ob als besonderes Geschenk für einen lieben Menschen oder einfach aus Spaß und Begeisterung am Fliegen: Diese einzigartigen Momente und Bilder werden Sie so schnell nicht vergessen!

Sie haben die Wahl zwischen 10 Minuten (€ 50.- p.P.) und 20 Minuten (€ 100.- p.P) Flugzeit und NEU 45 Minuten (€ 200.- p.P.) Flugzeit.

Ideal als Geschenk!

Bestellen Sie jetzt!

Buchungscode: NB02

www.hubschraubertag.de oder unter Telefon: 0 26 88 / 98 90 12

Unter dieser Rufnummer sind wir Montag bis Freitag von 10 bis 17 Uhr für Sie erreichbar.

Die Reiner Meutsch Stiftung FLY & HELP:

Mit dem Kauf eines Gutscheins schenken Sie Kindern eine Zukunft. Es fließen – je nach Gutscheinwert – 10 €, 20 € bzw. 40 € in die Bildungsprojekte der Reiner Meutsch Stiftung FLY & HELP. Die Spenden werden 1:1 ohne Abzug von Verwaltungskosten für den Bau von Schulen in Entwicklungsländern eingesetzt. Erfahren Sie mehr über FLY & HELP unter www.fly-and-help.de.

gourmet-variete-schloss-heidelberg.de

ANZEIGE

Martin Scharffs Gourmet Varieté

verzaubert im Schloss Heidelberg

Mitreißende Live-Musik, Gourmet-Menü und Magie im Schloss Heidelberg.

Ab dem 28. November befindet sich das Epizentrum für bestes Entertainment im herrschaftlichen Königssaal des Heidelberger Schlosses. Denn „Martin Scharffs Gourmet Varieté" präsentiert mit „It's magic" ein völlig neues Show-Erlebnis:

Deutschlands besten Illusionisten Peter Valance, Travestie-Künstler France Delon sowie die Michael Jackson Tribute Show von Produzent Andy Keller. Für höchsten Gaumengenuss sorgt dazu Sternekoch Martin Scharff mit einem 4-Gang-Menü. Jeden Freitag und Samstag mit DJ Ausklang an der Fasskeller-Bar. Am 22. und 26. Dezember gibt es bei den „Family Days" Kinder-Sonderpreise und Kindermenüs. Besonderer Spaß ist am 27. Dezember bei der „Ladys Night" zu erwarten. Krönender Jahresabschluss wird die große Silvester-Show mit dem kompletten Las Vegas-Programm von Star-Illusionist Peter Valance.

Tickets für Martin Scharffs Gourmet Varieté „It's magic" können online unter www.gourmet-variete-schloss-heidelberg.de oder über die Reservierungshotline 01804/112019 bestellt werden.

Traumjob in Ihrer Region?

jobsuche BW

18.11.2019 - Bertrandt Technikum GmbH
Fachkraft für Arbeitssicherheit (m/w/d)
Ehningen bei Stuttgart

18.11.2019 - ElringKlinger AG
Controller / Produktionscontroller (m/w/d)
Dettingen an der Erms

18.11.2019 - Kliniken Schmieder
Ergotherapeut (m/w/d)
Heidelberg

18.11.2019 - Engelhorn GmbH & Co KGaA
Mitarbeiter (m/w/d) Logistik
Mannheim

18.11.2019 - Bruno Bader GmbH + Co.KG
Softwaretester (w/m/d)
Pforzheim

18.11.2019 - Mönkemöller IT GmbH
Softwareentwickler C# *
Karlsruhe

Diese und 4.000 weitere Anzeigen finden Sie auf
www.jobsuchebw.de

BEILAGENHINWEIS

Teilen dieser Ausgabe liegt ein Prospekt der folgenden Firma bei:

Auto-Pfaff GmbH

Wir bitten um freundliche Beachtung.

TRAUER

FÜR ERINNERUNGEN MIT STIL

MAURER GRABMALE

EINE DER GRÖSSTEN UND SCHÖNSTEN GRABMALAUSSTELLUNGEN BADEN-WÜRTTEMBERGS

- Fachmännische und persönliche Beratung.
- Qualitativ hochwertige und erstklassige Arbeiten.
- Schöne, individuelle Grabmale nach Kundenwunsch und zu günstigen Festpreisen.
- Lieferung und Aufstellung auf allen Friedhöfen in ganz Baden-Württemberg ohne Mehrpreis!

Salinenstraße 31 · 74177 Bad Friedrichshall
Tel. 0 71 36/95 96-0 · www.maurer-grabmale.de

PLATZIERUNGSWÜNSCHE
werden beachtet, aber können leider nicht immer eingehalten werden.

IMMOBILIEN

Der »König der Makler«

Erfolgreich. Professionell. Ausgezeichnet.

Verkaufen Sie Ihre Immobilie (Häuser, Mehrfamilienhäuser, Grundstücke, Abrisshäuser, Kapitalanlagen, Wohnungen Gewerbeimmobilien) an unsere vorgemerkten Kunden...

KÖNIGSKINDER IMMOBILIEN

Ihre Ansprechpartner: Dr. Wilken und Dr. Barth

Bekannt aus der Fernseh-Werbung bei RTL + NTV

Königskinder Immobilien GmbH, Königstraße 62, 70173 Stuttgart, info@koenigskinder.de, www.koenigskinder.de

Info-Tel: 0711 400 544 0

Haussanierung - Teil 2 -

Ob eine Sanierung Ihres Hauses sinnvoll ist, hängt von Ihrer Energiebilanz ab. Die Energiebilanz ist eine detaillierte Aufstellung aller Wärmeverluste und -gewinne eines Hauses. Nur falls diese deutlich geringer ausfällt als der aktuelle technische Standard, lohnt sich die Sanierung.

Eine Sanierung steigert den Wert **Ihrer Immobilie**. Doch ob Sie Ihre Immobilie am Markt gewinnbringend verkaufen können, hängt von vielen Faktoren ab, z. B. der Lage. Bevor Sie mit einer Sanierung viel Geld in das Haus investieren, sollten Sie sich auch überlegen, wie lange Sie selbst noch in der Immobilie wohnen wollen oder können (ziehen Sie ggf . eine Sanierung zur Barrierefreiheit in Betracht).

- Fortsetzung erfolgt KW 49 -

VERMIETUNG

MIETER/IN gesucht! 3½ Zi, DG
in Agl-Michelbach.73qm Wfl, 2016 kompl saniert, Wohnküche, TB, ZH-Öl, Garage+ Stpl., EA. KM 500,-€+ GA 30,-€+ NK. 2MM-Kaution ☎ 07141/9914085 AB

UNTERRICHT

Nachhilfe
Klasse 4 bis zum Abi
Mathe, Deutsch, Englisch,
sehr preiswert (gewerblich)
☎ **01579 2470304**

VERSCHIEDENES

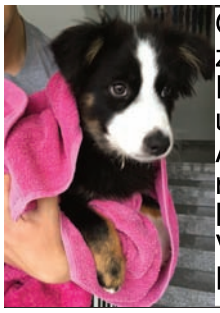

Gassi-Service gesucht! Suche zuverlässige und liebevolle Person, die mich bei der Betreuung meiner 6 Monate alten Mini Australian Sheperd Hündin regelmäßig unterstützt. Bezahlung nach Vereinbarung. Bei Interesse Email an neptun123@gmx.de

Fragen zur Zustellung Ihres Mitteilungsblattes:
07033 / 69 24-0
www.nussbaum-lesen.de

Werbung bringt Erfolg!

STELLEN

jobsuche BW

Wir suchen Sie

BelVita
Wir haben ein Auge auf Sie
ambulanter Pflegedienst

- Examinierte Pflegekräfte (m/w/d)
  (Gesundheits- und Krankenpflegekräfte,
  Altenpfleger (3-jährig examiniert), Kinderpflegekräfte)

Gerne auch mit Zusatzqualifikation „außerklinische Beatmung“

Der **Pflegedienst BelVita GmbH** mit Simone Bergmann und ihrem Team ist ein junger dynamischer Pflegedienst, der sich gerne im Bereich der „Außerklinischen Intensivpflege“ etablieren würde. Zum ***Durchstarten*** suchen wir Sie in Vollzeit, Teilzeit oder Minijob für Patienten im **Neckar-Odenwald- sowie im Rhein-Neckarkreis**. Wir möchten mit Ihnen zusammen zu Hause lebende Intensivpflegepatienten versorgen.

Das erwartet Sie:
- ein motiviertes und engagiertes Team
- ein Arbeitsumfeld, das von Wertschätzung, Transparenz und Offenheit geprägt ist.
- Leistungsorientierte Bezahlung
- bei Bedarf einen Firmenwagen
- zielgerichtete Fort- und Weiterbildung rund um die Pflege
- sehr gute Aufstiegsmöglichkeiten

Wir freuen uns auf Ihre aussagekräftige Bewerbung per Post oder via E-Mail.

Gerne steht Ihnen Birgit Stemper für Fragen unter der Tel.-Nr. 0159-04 674 033 zur Verfügung. E-Mail: b.stemper@pflegedienst-belvita.de

Ambulanter Pflegedienst BelVita GmbH
Inhaberin: Simone Bergmann, Hauptstr. 33, 74847 Obrigheim
Tel.: 0 62 61 – 6 74 03 30 Fax: 0 62 61 / 6 74 03 31
E-Mail: info@pflegedienst-belvita.de

Zur Direktanstellung bei unserem Kunden in der Nähe von Zwingenberg suchen wir:

› Dreher / Fräser (m/w/d)

Deine Tätigkeiten:
- Du bist in der spanenden Fertigung von maß- und formgenauen (meist runden) Werkstücken tätig
- Dort drehst Du Einzelteile und Kleinserien

Dein Profil:
- Du hast eine abgeschl. Ausbildung im Metallbereich
- Erfahrung als Dreher (konventionell) bringst Du mit
- Du bist teamfähig, zuverlässig und belastbar

kununu TOP-COMPANY von Mitarbeitern empfohlen
TOP JOB Top-Arbeitgeber 2018

Select GmbH
Eisenbahnstr. 3
74821 Mosbach
Tel.: 06261 675303-0
mos@select-gmbh.de

Select
Beraten. Begleiten. Begeistern.
www.select-gmbh.de

Zur Verstärkung unseres Tankstellenteams in Gundelsheim suchen wir ab sofort einen freundlichen und zuverlässigen

Mitarbeiter (m/w/d) für Kassiertätigkeit

in Teilzeit und 450-€-Basis. Bewerbung bitte an:
Waas Esso-Station, An der B 27 in 74831 Gundelsheim
Telefon 0152 27038594

Private Seniorenbetreuung

ca. 5 Std/Wo in Obrigheim für Einkaufs-/ Arzt-/ sonstige Begleitfahrten gesucht. ☎ 0157/ 53401413

Haushaltshilfe/Putzfrau

gesucht für 4-5 Stunden die Woche. Bei Interesse bitte auf die Mailbox sprechen: 0176/84602494.

PLAY POINT
Über 50 Filialen

Für unsere Spielhalle in

Mosbach,
Hauptstr. 2

suchen wir **Servicepersonal**

in **Voll-** und **Teilzeit** für den Wechseldienst an allen Wochentagen.

– Was wir Ihnen bieten –

Sonderzuschläge
Kinderbetreuungszuschuss
Prämien & Incentive Reisen
Betriebl. Altersvorsorge

Tel. Bewerbung Mo.- Fr. 9 - 17 Uhr
07666 - 88 48 550

www.play-point.net
kontakt@hami-automaten.de

Mit Fragen im Vorstellungsgespräch souverän umgehen

txn-p. Im Bewerbungsgespräch möchten sich Personalverantwortliche ein detaillierteres Bild vom Kandidaten machen. Um die Belastbarkeit in ungeplanten Situationen zu testen, werden immer wieder Fragen gestellt, mit denen der Kandidat nicht rechnet: „Was sind Ihre Schwächen?“ oder „Warum sollten wir Sie einstellen?“ Hierzu Petra Timm vom Personaldienstleister Randstad: „Es geht nicht darum, den Anwärter abzuschrecken, sondern vielmehr dessen Selbstreflexion, Souveränität und Ehrlichkeit testen“. Die Arbeitsmarktexpertin empfiehlt, sich schon im Vorfeld Gedanken zu machen, das Vertrauen in die eigenen Fähigkeiten zu stärken und gelassen auf derartige Fragen zu reagieren.

HAUS UND ENERGIE

ANZEIGE

Hornbach in Sinsheim mit neuem Kundenservice

Gespaltenes, waldfrisches Buchenholz direkt zum Mitnehmen / Preis ab 54 Euro je Schüttraummeter 33er Scheit / kostenloser Anhänger für Brennholztransport verfügbar.

Am 7. November startete die Hornbach Forst GmbH ihre Produktion von waldfrischem, regionalem Brennholz auf dem Parkplatz des Sinsheimer Hornbach Bau- und Gartenmarktes. Neben der Hauptattraktion „Spaltfix", dem Holzspalter der Firma Posch, zeigt das Unternehmen auf einer Ausstellungsfläche Wissenswertes zu den Themen Holzlagerung und -verarbeitung.

„Das Besondere für unsere Kunden ist: Sie können bis in den Januar hinein mit ihrem Anhänger nach Sinsheim fahren und sich das Holz einfach und bequem direkt vom Förderband aufladen lassen", erklärt Maik Steinhilber, Produktionsleiter der Hornbach Forst GmbH. Zusätzlich bietet Hornbach vor Ort die Möglichkeit kostenlos einen Anhänger für den Transport des Brennholzes zu nutzen. Alle wichtigen Informationen rund um Brennholz sowie weitere Standorte des Spaltfix sind über www.hornbach.de/brennholz zugänglich.

„Vor Ort messen wir mit einem Laser die Anhänger aus, um zu bestimmen, wie viele Schüttraummeter hineinpassen. Außerdem prüfen wir gemeinsam mit unseren Kunden, wieviel Ladung für PKW und Anhänger zulässig ist. Dann heißt es für uns nur noch „Aufladen!" – und für unsere Kunden „Ladung sichern!" – „fertig", freut sich Marktmanager Klein, des Hornbach Bau- und Gartenmarktes in Sinsheim. Beim Schüttraummeter sind die Holzscheite in den Längen 25 cm, 33 cm und 50 cm erhältlich. Bei einer Abnahme von drei Schüttraummetern oder mehr liegt der Preis bei 51 Euro (50 cm Länge), 54 Euro (33 cm Länge) oder 61 Euro (25 cm Länge).

Holz aus der Region

Das verarbeitete Holz stammt direkt aus den umliegenden Forstgebieten und wird von lokalen Transportdienstleistern zum Sinsheimer Hornbach-Markt gebracht. „Für uns war klar, dass wir ausschließlich Holz aus verantwortungsvoll bewirtschafteten Wäldern anbieten möchten. Und was liegt da näher, als Holz aus der Region zu beziehen?", erläutert Maik Steinhilber. Das spare einerseits Transportwege und garantiere, dass im Wald fachgerecht wieder aufgeforstet werde.

Foto: keport/iStock / Getty Images Plus

Gutes Gewissen mit Holzpellets

In der kalten Jahreszeit werden die Thermostate hochgedreht, damit es in den eigenen vier Wänden wohlig warm wird. Wer beim Heizen in der kalten Jahreszeit nicht nur seinen Geldbeutel, sondern auch das Klima schonen will, sollte sich Gedanken über nachhaltige Heizungsalternativen machen. Erneuerbare Wärme aus Holz etwa wird zu einer attraktiven Lösung - vor allem angesichts geplanter Maßnahmen wie des CO2-Preises für fossile Energieträger und eines Ölheizungsverbots. Moderne Pelletfeuerungen haben mit gängigen Kamin- und Kachelöfen kaum noch etwas gemeinsam. Musste man früher daran denken, Holzscheite nachzulegen, kommen Pellets heute automatisch aus dem Vorratstank zur Verbrennung. Die modernen Feuerungen zeichnen sich durch viel Komfort und eine saubere Verbrennung aus. Zudem sind Holzpellets nahezu CO2-neutral. (djd/DEPI/red)

Vollverteilung 2019: Obrigheimer Nachrichten

Kalenderwoche 49 5. Dezember 2019

Sehr geehrte Leserinnen und Leser,

die nächste Ausgabe der Obrigheimer Nachrichten wird in Vollverteilung zugestellt, d. h. fast alle Haushalte in Obrigheim erhalten das Amtsblatt – egal, ob dieses abonniert wurde oder nicht.

Aufgrund dieser Vollverteilung ist es möglich, dass die Zustellung am Donnerstag, 5. Dezember 2019, etwas später erfolgt als Sie es gewöhnt sind. Wir bitten hierfür um Ihr Verständnis.

Anzeigenschaltung mit höherer Reichweite

Sehr geehrte Anzeigenkunden,

eine Anzeigenschaltung in dieser Vollverteilungsausgabe bietet viele Vorteile. Nutzen Sie die erhöhte Reichweite für sich! Sie erreichen 104 % mehr Haushalte als in einer regulären Woche bei einem nur 15 % höheren Anzeigenpreis.

Alle Daten auf einen Blick

Vollverteilung	Kalenderwoche 49
Anzeigenschluss	Dienstag, 03.12.2019, 13.00 Uhr
Auflage	2.439 verbreitete Exemplare anstatt 1.197 verbreitete Exemplare, dies entspricht einer über 104% höheren Auflage
Anzeigenpreis (pro mm, 1-spaltig, 4C)	0,57 € + 19 % MwSt.
Zustellung	Donnerstag, 5. Dezember 2019

Wir beraten Sie gerne in allen Fragen rund um Ihre Werbemaßnahmen:

07264 70246-0

bad-rappenau@nussbaum-medien.de

NUSSBAUM MEDIEN

www.nussbaum-medien.de

GESCHÄFTSANZEIGEN

Advents-Zweige

Sonntag 24.11., 11⁰⁰ - 15⁰⁰ Uhr

Kleinmenge **kostenlos,** größere Mengen günstig mit 3€-Gutschein für den Christbaumkauf (**tägl. 7. - 23. Dez.**).
Neckarzimmern, 200m vor dem Stockbronnerhof
direkt in der Kultur an der Strasse nach Sulzbach.
Tel. 06267/9299616 / **www.christbaum-pfaff.de**

CHRISTBAUM PFAFF

die **Glückskäfer**

Brauchbares sucht neue Besitzer
Stöbern für Jedermann
für eine gute Sache!
Preise sind zum Großteil VHB

Google Play *App Store*

Weilerhöfer Bauernladen
Putenspezialitäten
74921 Helmstadt-Bargen
Weilerhof 1, Tel. 06262 6142

Puten-
➔ **Currygulasch** 100 g **€ 0,99**
➔ **Lyoner im Ring** 100 g **€ 0,89**

10 x 2 Tickets für den Christmas Garden
Große Verlosungsaktion für Nussbaum Club-Mitglieder

Fernab des vorweihnachtlichen Trubels stellt der **CHRISTMAS GARDEN STUTTGART** mit seiner besinnlichen Atmosphäre und verwunschenen Pfaden voller Entdeckungen einen wunderbaren Konterpart zum Weihnachtsstress dar.

Jetzt teilnehmen per Mail an **club@nussbaum-medien.de** oder in gut leserlicher Handschrift per Post. Die Gewinner/-innen und andere Gewinnspiele finden Sie auf **www.lokalmatador.de**, zudem werden Sie über Ihren Gewinn schriftlich benachrichtigt.

Ausgeschlossen von der Teilnahme sind Personen unter 18 Jahre sowie Mitarbeiter des Verlages und deren Angehörige. Die Teilnahme ist pro Person nur einmal möglich.

Weitere Teilnahmebedingungen und sonstige Hinweise zu Verlosungen finden Sie unter:
www.lokalmatador.de/vorteilsclub/teilnahmebedingungen

Lösungswort: Christmas Garden Stuttgart
Teilnahmeschluss: Sonntag, 24.11.2019

NUSSBAUM Club

Nussbaum Medien Weil der Stadt GmbH & Co. KG
Merklinger Straße 20 · 71263 Weil der Stadt
www.nussbaum-medien.de

MALERBETRIEB
M JAHN
74847 Obrigheim / Asbach
Telefon 06262 95197
Fax 06262 95199

Maler- u. Tapezierarbeiten
Fassadenanstriche
Gerüstbau
Trockenausbau
Vollwärmeschutz

SUZUKI
Way of Life!

Autohaus Ralph Müller
Suzuki-Vertragshändler
Ortsstraße 7
74847 Obrigheim-Asbach
Telefon (0 62 62) 21 46
www.autohaus-mueller.de

SCHMERZEN?
Und Sie werden sie einfach nicht los?

alphatonus
Ursache behandeln
Spannungsverhältnisse ausgleichen
mental stärken
Wir behandeln Sie ganzheitlich!
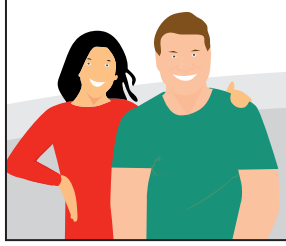
Gesundheitstelefon 0800/42 895 20
Physiotherapie Daniel Gatzka
Mosbach – Neckarsulm – Buchen
www.Physiotherapie-Gatzka.de

• Sanierung
• Innenhüllen
• Ölumlagerung
• Tankreinigung
• Instandhaltung
• Modernisierung
• Ein- und Ausbau
• neue Tanksysteme
• Wassertankumrüstung
• TÜV-Mängelbeseitigung
• Tankdemontage/Entsorgung
• Fachbetrieb nach WHG §19
Rothermel GmbH & Co. KG
Tankschutz
Service rund um den Öltank
76698 Ubstadt-Weiher (Zeutern)
Industriestr. 74 · Tel. 07253 26312
www.tankschutz-rothermel.de
Ist Ihr Öltank in Ordnung?

Schnell sein lohnt sich!
Sichern Sie sich Ihr Weihnachtsgeschenk bis zum 14.12.2019.
0,0%*
auf ausgewählte Gebrauchtwagen
* 0,0% Finanzierung in Verbindung mit Wartung&Inspektion und gebrauchten Winterrädern; Aktion gültig bis 14.12.2019. Max. 36 Monate, 30.000 km p.a.
Audi
Industriestraße 1a
VW / Skoda
Mosbacher Str. 67
www.kaesmann.de

frisches Tannenreisig
dicke Bunde aus eigenem Bestand
....für Basteln, Deko und viel mehr.....
Ripp
Vitamin & Blüte
Gartenbau Herbert und Gabriele Ripp
74847 Obrigheim, Friedhofstraße
Tel./Fax: 06261 7359 / 7989
Donnerstag u. Freitag 8 bis 12:30; 14 bis 18Uhr, Samstag von 8:00 bis 13Uhr

GOLD-ANKAUF
Für Zahngold, Altgold, Schmuck, Münzen und Silber zahlen wir Höchstpreise!
Grimm
UHREN UND SCHMUCKHAUS
Pro Gramm Feingold bis zu € 42,50
74821 Mosbach
Hauptstraße 82
Telefon 0 62 61 / 26 75

Foto: schnuddel/E+/Getty Images Plus