OBRIGHEIMER NACHRICHTEN

Donnerstag, 29. Juni 2023

26

Amtsblatt der Gemeinde Obrigheim mit Nachrichten aus den Ortsteilen

Foto: Gemeinde Obrigheim

Informatives

Telefon Rathaus Zentrale 06261/646-0

Öffnungszeiten des BürgerBüros

Montag	8.00 – 12.15 Uhr
und 14.00 – 17.00 Uhr	
Dienstag	8.00 – 12.15 Uhr
Mittwoch	13.00 – 18.00 Uhr
Donnerstag	8.00 – 12.15 Uhr
Freitag	8.00 – 12.15 Uhr

Wichtige Rufnummern bei Störungen

Wasserversorgung

Zweckverband Mühlbachgruppe Bad Rappenau	07264/917699

Stromversorgung

kostenfreie 24-h-Hotline bei Stromstörungen	0800/3629477
Feuerwehr Notruf	112
Polizei Notruf	110

© Foto: GettyImages

Nachlese zum Neckarfest in Obrigheim ...

Das Neckarfest in Obrigheim lockte bei warmen Temperaturen und strahlendem Sonnenschein mit seinem abwechslungsreichen Programm am vergangenen Samstag und Sonntag viele Besucherinnen und Besucher an. Für die kleinen Gäste waren die Hüpfburgen neben dem Goldwaschen, Edelsteinschürfen und das Erstellen von Sandsteinbilder das Highlight. Am Josef-Kraus-Platz sorgte der Verband Wohneigentum für das leibliche Wohl. So wurde von heißen Würstchen bis Waffeln und Kuchen alles geboten. Ebenso war die internationale Küche mit ihren türkischen Spezialitäten wie z.B. Lahmacun vertreten. Die Abteilung Shinson Hapkido des TSV Schwarzach präsentierte am Samstagnachmittag ihre Kampfkünste und im Anschluss konnten kleine und große Zuschauer einige Tricks auf der Matte unter deren Aufsicht ausprobieren. Publikumsmagnet war das Konzert „Obrigheim rockt“ am Samstagabend im Festzelt mit den Bands „Fallen Beat“ und „FAT-X“. Auf rockige Beats feierten ca. 800 Besucher bis in die Nacht. Das Festgelände erstreckte sich bis zum Neckar und man konnte auf dem Weg zum Festzelt ausgewählte Fahrzeuge des Motorsport-Clubs Asbach bestaunen und sich ein Eis kaufen. Weiterhin konnte man die Fahrzeuge der Feuerwehr Obrigheim ansehen und die kleinen Gäste begeisterte die Jugendfeuerwehr mit einer Vegetationsbrandschauübung am Sonntagnachmittag. Am Sonntag war auch der Geo-Naturpark Odenwald/Bergstraße vertreten und gab anschauliche Informationen über die wertvolle Natur in unserer Region. Wer Lust auf ein Steak mit Pommes hatte und zum Nachtisch ein Stück Kuchen wollte, wurde im Festzelt von der SV Germania Obrigheim und den Klassen 8a und 8b der Gemeinschaftsschule bewirtet. Hier war am Samstag um 18.00 Uhr der Fassbieranstich durch Bürgermeister Achim Walter. An der Bootsanlegestelle wurde eine Jachtausstellung des Sportbootclubs geboten und der Amphicar-Club Deutschland war ebenfalls vertreten. Die Amphicars waren nicht nur von außen zu bestaunen, man konnte sogar eine kurze Erlebnisfahrt über die NATO-Rampe im Neckar machen – natürlich nur als Beifahrer. Es war ein gelungenes Festwochenende, das am Sonntagmorgen mit vollen Reihen bei dem ökumenischen Gottesdienst im Festzelt mit anschließendem Weißwurstfrühstück, den Sportlerehrungen der Abteilungen Turnen des SV Germania Obrigheim und dem Auftritt der Band „Livingroom“ seinen Abschluss fand.

Mörtelstein zeigt die rote Karte für rote Kirchen

Dorfversammlung setzt sich für den Erhalt von Dorfkirchen ein

© Foto: Daniel Schuster

Zur Bürgerversammlung im voll besetzten – von der evangelischen Kirche bereits verkauften – Mörtelsteiner Gemeindehaus hatte die Initiative www.dorfkirchen-retten.de geladen. Die Mörtelsteiner Kirche hatte von der evangelischen Landeskirche in Baden (EKIBA) mit Sitz in Karlsruhe die Markierung „Gelb" erhalten. „Nach Gelb kommt Rot. Mit diesem Strategieprozess frustriert die Landeskirche viele Ehrenamtliche", so die beiden Mörtelsteiner Kirchengemeinderätinnen Silke Becker und Bettina Zeus, die mit ihrem Thesenanschlag zum Erhalt von Dorfkirchen eine Protestbewegung ins Rollen gebracht haben.

„Wir sind gekommen, um zuzuhören", betonte Dekan Folkhard Krall. „Hier hat unser Protest schon etwas bewirkt", freute sich Bettina Zeus auch über die Anwesenheit von Martin Wollinsky, der als Finanzexperte der Kirche aus Karlsruhe anreiste. Dass noch viel im Bereich der Kommunikation verbessert werden kann, sah auch Bürgermeister Achim Walter. Unsere Kirche ist ein zentraler Punkt unserer Dorfkultur. Nicht nur optisch. Sie steht für vieles, was uns ausmacht.

„Wir sind hoch motiviert und wollen uns für die Menschen und unseren christlichen Glauben einsetzen". Onlinegottesdienste, Kirchenchor, Kinder- und Seniorenarbeit. Die Mörtelsteiner sind aktiv und bereit sich einzubringen. 2022 konnte man zusammen mit der Dorfgemeinschaft ehrenamtlich einen barrierefreien Weg vom Friedhof zur Kirche bauen. Auch in den Strategieprozess der Landekirche habe man sich mit viel Kraft und vielen Ideen eingebracht. Als die Kirche das Gemeindehaus verkaufte, das seither von einem Förderverein ehrenamtlich verwaltet wird, glaubte man noch, dass so zumindest die Kirche gehalten werden könnte.

Jetzt sieht der Strategieprozess aber vor, wer grün bleibt, bekommt weiterhin eine Mitfinanzierung der Landeskirche. Für gelbe oder rote Gebäude droht diese Finanzierung zu entfallen. Die Mörtelsteiner Kirche steht gut da und ist barrierefrei. „Wir sind aus allen Wolken gefallen als uns im Dekanat eröffnet wurde, dass unsere Kirche auf Staus Gelb steht", so Becker. Sofort habe man gefragt, was man tun könne, um wieder auf Grün zu kommen. Die Antwort: „Nichts". Daraufhin habe man schriftlich Widerspruch eingelegt und bei der Bezirkssynode die Sorgen mündlich vorgetragen. „Ich habe zum ersten Mal in meinem Leben auf eine Frage keine Antwort bekommen", berichtet Silke Becker entrüstet.

Am Abend im Gemeindehaus – aber auch vorab per Mail oder Telefon – melden sich viele Kirchengemeinden aus dem Bezirk, aus ganz Baden und sogar aus anderen Bundesländern. Für die Mörtelsteiner Grund genug sich vom Strategieprozess abzuwenden. „Nicht mein Strategieprozess" steht auf den Schildern, die sie an dem Abend hochhalten und zeigen so der evangelischen Landeskirche die rote Karte für rote Kirchen. „Uns geht es darum auch grundsätzlich aufzuzeigen, dass der Strategieprozess den falschen Weg eingeschlagen hat. Man bedauert Mitgliederverluste und schreibt nun ganze Gemeinden gerade im ländlichen Raum ab", lautet der Tenor bei der Dorfversammlung. „Wir wollen bewusst nicht nur für unsere eigene Kirche kämpfen. Es geht um mehr", betonen die Kirchengemeinderätinnen. Kirchen sollen im Dorf bleiben. Auch Bürgermeister Achim Walter mahnt, dass man neue Lösungen finden müsse, um dorfbildprägende Kirchen zu erhalten. Oberkirchenrat Martin Wollinsky zeigte sich beeindruckt von dem außergewöhnlich hohen Engagement, das er in Mörtelstein vorgefunden hatte. „So wie ich Sie hier erlebe, mache ich mir keine Sorgen, dass Ihre Kirche auch in 350 Jahren noch steht". Nur wie es gehen soll, dass muss man weiter beraten. Er sagte zu, die Landesbischöfin über die Kritik und die Argumente zu informieren. Viele Punkte wurden am Abend angeregt, Landeskirchen fusionieren, mehr Ökumene und auch Pfarrhäuser verkaufen. Viele haben Ideen. Wie mit einem Förderverein ein Gemeindehaus nutzbar bleiben kann, weiß man in Mörtelstein schon seit Jahren. Kirchen dürfen nicht dem Verfall überlassen werden.

Amtliche Bekanntmachungen der Gemeinde

Zweckverband Wasserversorgungsgruppe Mühlbach

Wasser- und Abwassergebühren werden fällig
Die Abschlagszahlung für das 2. Quartal 2023 für die Wasser- und Abwassergebühren ist zum 1. Juli 2023 fällig. **Wir möchten Sie bitten, den Abschlagsbetrag zum 1. Juli 2023 zu bezahlen. Die für das Jahr 2023 festgesetzten Abschläge sind auf der Jahresendabrechnung 2022 angegeben. Es werden keine extra Abschlagsrechnungen erstellt.**
Einzahlungen können bei allen Banken und Sparkassen geleistet werden. Bitte geben Sie immer Ihre Kundennummer an. Sollten Sie uns ein SEPA-Lastschriftmandat erteilt haben, so werden wir den fälligen Betrag von Ihrem Konto abbuchen.
Nicht bezahlte Abschlagsbeträge zum oben genannten Fälligkeitstermin werden von uns angemahnt. Dadurch werden zusätzlich zum Abschlagsbetrag Mahngebühren und Säumniszuschläge festgesetzt. Bitte achten Sie darauf, dass Sie uns einen Eigentumswechsel, die Änderung der Bankverbindung oder sonstige Änderungen im Bezug auf die Wasser- und Abwassergebühren umgehend schriftlich mitteilen.
Ihr zuverlässiger Partner in der Trinkwasserversorgung
Zweckverband Wasserversorgungsgruppe Mühlbach

Renovierungsarbeiten im Bauamt – Eingeschränkte Besetzung und Bearbeitung

Im Bauamt der Gemeinde Obrigheim finden im Zeitraum von 3.7. bis 14.7.2023 Renovierungsarbeiten statt. Anfragen können in dieser Zeit nur verzögert bearbeitet werden und das Amt ist auch nur eingeschränkt besetzt. Ab dem 10.7.2023 sind die Kolleginnen und Kollegen wieder wie gewohnt erreichbar.

Nachhaltig Sinn stiften – Investieren in die Zukunft der Gemeinde Obrigheim

Bürger- und Gemeindestiftung verdient Ihre Unterstützung
Nicht immer ist Spenden sammeln eine ehrenhafte Tätigkeit. Selten ist genau nachzuvollziehen, in welchen Kanälen gutgläubig gespendetes Geld tatsächlich landet. Und allzu oft machen zwielichtige Organisationen mit dem Leid anderer ihren eigenen „Reibach“. Deshalb sollte man sich schon gut überlegen, wofür man spendet und wem man sein sauer verdientes oder hart abgespartes Geld anvertraut.
Mit einer Unterstützung der Bürger- und Gemeindestiftung Obrigheim ist man auf der sicheren und auf der richtigen Seite: Zum einen landet jeder Cent hundertprozentig dort, wo er hin soll, weil Stiftungsvorstand genauso wie Stiftungsrat ehrenamtlich arbeiten. Zum anderen werden mit Spenden oder Zustiftungen konkrete Projekte begleitet, die ausschließlich Obrigheimer Bürgerinnen und Bürgern zugutekommen. Denn der Stiftungszweck ist klar vorgegeben und in der Satzung verankert: Mit den Erträgen aus dem Stiftungsvermögen sind Jugend- und Seniorenarbeit, Heimat- und Denkmalpflege, Vereine, Bildung und Erziehung, Kunst, Kultur und Naturschutz in unserer Gemeinde zu fördern.
Dass gespendetes oder der Stiftung zugestiftetes Geld in Obrigheim, Asbach und Mörtelstein bleibt, ist also garantiert. Ein besseres Argument, unsere Bürger- und Gemeindestiftung zu unterstützen, gibt es nicht. Wenn Sie also noch eine rentable Geldanlage suchen, dann investieren Sie doch in die Zukunft der Gemeinde Obrigheim. Spenden sind herzlich willkommen und können zudem noch steuermindernd geltend gemacht werden.
Zustiftungen können an das Stiftungskonto bei der
Volksbank eG Mosbach
IBAN: DE81 6746 0041 0030 0241 17
Konto-Nr. 300 241 17 (BLZ 674 600 41) erfolgen.
Für nähere Informationen steht Ihnen Herr Bürgermeister Walter oder Herr Rechnungsamtsleiter Sienholz unter der Telefonnummer 06261/646-0 gerne zur Verfügung.
Weitere Infos finden Sie unter www.obrigheim.de in der Rubrik „Gemeinde Obrigheim“ unter „Stiftungen“.

Ferienjob bei der Gemeinde Obrigheim

Für Hilfstätigkeiten in den beiden Obrigheimer Schulen bietet die Gemeinde in den Sommerferien Ferienjobs an. Dabei handelt es sich um eine Halbtagsbeschäftigung (vormittags von 8.00 bis 13.00 Uhr), und zwar für eine Zeitdauer von zwei oder drei Wochen. Wir bieten in diesem Jahr 2 Stellen an. Für die Gemeinschaftsschule wird in den Kalenderwochen 31 und 32 (31.7. bis 11.8.2023) und in der Realschule in den Kalenderwochen 34, 35 und 36 (21.8. bis 8.9.2023) je eine verlässliche Ferienarbeitskraft gesucht.
Voraussetzung ist, dass die Jugendlichen mindestens 15 Jahre alt sind und auch im kommenden Schuljahr 2023/2024 eine Vollzeitschule besuchen werden. Hierüber ist vor Arbeitsbeginn eine entsprechende Bescheinigung der Schule vorzulegen.
Weitere Auskünfte erteilt das Bürgermeisteramt, Hauptamt (Herr Homma), Tel. 06261/646-16, E-Mail:
Sven.Homma@Obrigheim.de.

Ferienjob in der Betreuung von Grundschülern*innen bei der Gemeinde Obrigheim

Für die Mitarbeit während der Ferienbetreuung in der Zeit vom 28.8. bis 8.9.2023 (5. und 6. Sommerferienwoche) von Grundschülern*innen sucht die Gemeinde Obrigheim eine/n engagierte/n Schüler*in. Bei diesem Ferienjob handelt es sich um eine Halbtagsbeschäftigung von 8.00 bis 13.00 Uhr. Voraussetzung ist, dass die Jugendlichen mindestens 15 Jahre alt sind und auch im kommenden Schuljahr 2023/2024 eine Vollzeitschule besuchen werden. Hierüber ist vor Arbeitsbeginn eine entsprechende Bescheinigung der Schule vorzulegen.
Weitere Auskünfte erteilt das Bürgermeisteramt, Hauptamt (Herr Homma), Tel. 06261/646-16, E-Mail:
Sven.Homma@Obrigheim.de.

Kinderferienprogramm 2023

Endlich ist es so weit: Die einzelnen Veranstaltungen fürs Kinderferienprogramm stehen fest, die Anmeldung startet
In Zusammenarbeit mit Obrigheimer Vereinen und Institutionen gibt es für daheim gebliebene Kinder im Alter zwischen 6 und 16 Jahren wieder einiges zu erleben.
Die einzelnen Veranstaltungen finden in der Zeit vom 27.7. bis 9.9.2023 statt.
In diesem Jahr erfolgt die Anmeldung ausschließlich über das Internetportal und sind ab sofort möglich:
https://www.unser-ferienprogramm.de/obrigheim
Die Vergabe der Plätze für die einzelnen Veranstaltungen erfolgt nach Eingang der Anmeldung. Daher, überlegt nicht lange: Die Plätze sind begrenzt.
Die Eltern erhalten bei erfolgreicher Platzvergabe eine Zusage, der Platz gilt dann als verbindlich reserviert.
Daher bitten wir bei Verhinderung um rechtzeitige Abmeldung, damit ein anderes Kind nachrücken kann.
Viel Spaß beim Ferienprogramm der Gemeinde Obrigheim.

Impressum

Herausgeber:
Gemeinde Obrigheim, Hauptstraße 7
74847 Obrigheim, Tel. 06261 6460
Internet: www.obrigheim.de
E-Mail: info@obrigheim.de

Verantwortlich für den amtlichen Teil, alle sonstigen Verlautbarungen und Mitteilungen der Gemeinde:
Bürgermeister Achim Walter oder sein Vertreter im Amt.

Verantwortlich für den übrigen Inhalt und Anzeigen:
Timo Bechtold, Kirchenstraße 10
74906 Bad Rappenau

Druck und Verlag:
Nussbaum Medien Bad Rappenau
GmbH & Co. KG, Kirchenstraße 10
74906 Bad Rappenau
Tel. 07264 70246-0, Fax 07264 70246-99
Internet: www.nussbaum-medien.de

Anzeigenberatung:
Kirchenstraße 10, 74906 Bad Rappenau
Tel. 07264 70246-0, Fax 07264 70246-99
bad-rappenau@nussbaum-medien.de
Internet: www.nussbaum-medien.de

Zuständig für die Zustellung:
G.S. Vertriebs GmbH, Josef-Beyerle-Straße 2, 71263 Weil der Stadt
Telefon 07033 6924-0
E-Mail: info@gsvertrieb.de
Bürozeiten: Mo. - Fr. von 8 bis 17 Uhr
Abonnement: www.nussbaum-lesen.de
Zusteller: www.gsvertrieb.de
Kündigung des Abonnements nur 6 Wochen zum Halbjahresende möglich.

Bezugspreis: halbjährlich 21,80 € inkl. Zustellung.

Bildnachweise:
© Fotos Rubrikenbalken: Thinkstock

Ferienprogramm Obrigheim 2023

Nr	Name	Ort	Datum	Alter	Gebühr
10	Spielen und Basteln in der Bücherei	Bücherei der Gemeinde Obrigheim bzw. Pausengang der Gemeinschaftsschule	27.07.2023 14:00	7-12	0,00€
8	Inliner Training	Fahrradübungsplatz an der Pattberghalle in Neckarelz	28.07.2023 15:00	6-14	0,00€
13	Ein Nachmittag am (Ab-)Wasser	Treffpunkt ist auf der Kläranlage - Langenrainstraße 40 in Obrigheim	01.08.2023 14:00	6-14	0,00€
14	Wanderung durch die Margarethenschlucht	Margarethenschlucht in Neckargerach	04.08.2023 11:00	8-16	0,00€
15	Figuren aus Speckstein selbst machen	In der Werkstatt im Reiterspfad	09.08.2023 14:30	12-18	3,00€
9	StrongKids ACTION-Day	Trainingszentrum der Gewichtheber in der Neckarhalle Obrigheim	16.08.2023 14:00	8-14	0,00€
16	Steinmetzworkshop mit Nicolai Lackenbauer	Werkstatt der ideenSchmiede Obrigheim im Reiterspfad	18.08.2023 14:00	10-16	0,00€
12	Führung durchs Heimatmuseum	Heimatmuseum der Gemeinde Obrigheim	21.08.2023 14:00	6-12	0,00€
11	Ein Nachmittag bei der Feuerwehr	Obrigheim	25.08.2023 15:00	8-13	0,00€
17	Radtour entlang des Neckars	Neckartal zwischen Obrigheim und Haßmersheim	28.08.2023 11:00	8-16	0,00€
18	Roboter programmieren in der Dualen Hochschule Baden Württemberg DHBW in Mosbach	Duale Hochschule in Mosbach	04.09.2023 14:00	10-16	0,00€

Weitere Informationen und Anmeldung online unter:

www.unser-ferienprogramm.de/obrigheim

DENKE AN DIE UMWELT!

Wirf nichts auf Straßen und Plätze, benutze den Mülleimer

Grafik: NataliPopova/iStock/Getty Images Plus

Sommerferien 2023 – Ferien-Sport-Wochen in Obrigheim

Erlebnis, Abenteuer, Sport und Spaß – das verspricht die Xund-ins-Leben-Erlebnis-Sport-Woche in den kommenden Sommerferien. Die neuesten Sporttrends, Natur- und Outdoorerfahrungen, das Erlebnis, die Gesundheit und vor allem der Spaß stehen dabei im Mittelpunkt.
In den ersten beiden Wochen der Sommerferien wird die Xund-ins-Leben-Erlebnis-Sport-Woche durchgeführt, sie findet vom 31. Juli bis 4. August und 7. bis 11. August 2023 statt und bietet allen Kindern und Jugendlichen von 6 bis 12 Jahren die optimale Ferienbetreuung. Nähere Infos erfahren finden Sie im abgedruckten Flyer und auch auf der Homepage unter:
www.xundinsleben.at

Veranstaltungskalender 2023 der Gemeinde Obrigheim

Aktuelle Termine im Juli 2023 laut Veranstaltungskalender:

1.7.	SVO, Abt. Tischtennis	Jubiläumsveranstaltung 75 Jahre Tischtennis	Kath. Pfarrsaal Obrigheim
1.7.	Sportverein Obrigheim	Sportfest	Sportplatz am Neckar
8.7.	Heimatverein Obrigheim	Historischer Ortsrundgang	in Obrigheim
8.7.	Gemeinde	Festbankett mit Präsentation des Entwurfs der Ortschronik	Neckarhalle
9.7.	Katholische und evangelische. Kirchengemeinde	Ökumenischer Gottesdienst	
9.7.	Gemeinde	Kinderfest mit Schulen, Kindergärten und Jugendfeuerwehr	Schulgelände
11.7.	Realschule Obrigheim/KZ-Gedenkstätte Neckarelz	Vortrag „Was ist und wie wirkt Antiziganismus?“	Aula, Realschule Obrigheim
13.7.	Realschule Obrigheim	Schulentlassfeier	Neckarhalle
14.7.	Gemeinschaftsschule Obrigheim	Schulentlassfeier	Neckarhalle
15.7.	Freiw. Feuerwehr Abt. Mörtelstein	Brunnenfest	Bereich ums Feuerwehrgerätehaus
15./16.7.	Heimatverein Obrigheim	Museumsfest	Heimatmuseum
22./23.7.	Asbacher Vereine	50 Jahre Eingemeindung Asbach zu Obrigheim	Mehrzweckhalle Asbach
29./30.7.	Sportverein Mörtelstein	Sportfest	Sporthalle/ Sportplatz Mörtelstein

Bei weiteren Informationen zu den Veranstaltungen wenden Sie sich bitte an den jeweiligen Verein.
Vielen Dank.

– Ende der amtlichen Bekanntmachungen –

1250 Jahre Obrigheim im Jahr 2023

Und weiter gehts mit viel Schwung im Jubiläumsjahr 2023

Auch der Juli startet mit weiteren Veranstaltungen im Rahmen der 1250-Jahr-Feierlichkeiten. Am Samstag, 8. Juli 2023 begehen wir in der Neckarhalle Obrigheim den großen Festakt mit Festrede, Grußworten und der Präsentation des Entwurfs der Ortschronik. Als besonderes Schmankerl haben wir Rolf Miller gewinnen

können. Das Programm wird musikalisch durch die Musikschule Mosbach und die Band LIVINGROOM umrahmt. Der Sonntag, 9. Juli steht ganz im Zeichen des großen Kinderfestes auf dem ganzen Obrigheimer Schulgelände mit vielen Attraktionen und tollen Gelegenheiten zum Mitmachen. Neben der Gemeinschaftsschule Obrigheim und der Realschule Obrigheim haben sich der evangelische Kindergarten Obrigheim, der katholische Kindergarten Obrigheim und der evangelische Kindergarten Asbach richtig ins Zeug gelegt, um gemeinsam mit vielen Helferinnen und Helfern ein ganz tolles Fest auf die Beine zu stellen.

Schul- und Gemeindebücherei

Schul- und Gemeindebücherei Obrigheim

Schubertstraße 2, Tel. 06261/6750720

Öffnungszeiten

Montag	von 10.00 bis 16.00 Uhr
Dienstag	von 13.00 bis 16.00 Uhr
Mittwoch	von 10.00 bis 13.00 Uhr
Donnerstag	von 10.00 bis 18.00 Uhr

Bekanntmachungen anderer Behörden

Bürgermeister*innen der deutschen Zwischenlagerstandorte tagen in Philippsburg

Die Bürgermeister*innen der deutschen Kommunen, in denen Zwischenlager betrieben werden, haben sich zu ihrer diesjährigen Tagung in Philippsburg getroffen. Dort informierten sie sich auch über aktuelle Projekte der BGZ.

Ein wichtiges Thema war der neue Zeithorizont bei der Suche nach einem Endlager für hochradioaktive Abfälle und die daraus resultierenden längeren Zwischenlagerzeiten. In ihrem Grußwort an die Vertreter*innen der Kommunen, die in der Arbeitsgemeinschaft von Standortgemeinden mit kerntechnischen Anlagen (ASKETA) organisiert sind, hob Bettina Hesse als neue Vorsitzende der BGZ-Geschäftsführung dazu hervor: „Die verlängerte Zwischenlagerung betrifft in erster Linie die Standortgemeinden, da die hochradioaktiven Abfälle hier deutlich länger vor Ort bleiben werden, als ursprünglich vorgesehen. Ich freue mich deshalb über die Möglichkeit, mich mit den Bürgermeister*innen zu diesem und zu anderen Themen persönlich austauschen zu können.“

Dr. Michael Hoffmann, Bereichsleiter Betrieb bei der BGZ, erläuterte, dass sich die BGZ seit ihrer Gründung im Jahr 2017 auf eine Zwischenlagerung deutlich über den bisher genehmigten Zeitraum von 40 Jahren vorbereite.

Im Zuge der neu zu führenden Genehmigungsverfahren müssten viele technische Fragen beantwortet werden. Dazu verfolge die BGZ ein umfassendes Forschungsprogramm, in dessen Rahmen sie mit nationalen und internationalen Partnern Alterungseffekte der Behälter und des Inventars betrachte. Zudem sorge ein umfangreiches Überwachungssystem für die Sicherheit in den Zwischenlagern. „Daher sind wir davon überzeugt, die sichere Aufbewahrung der hochradioaktiven Abfälle so lange gewährleisten zu können, bis alle Behälter an das Endlager abgegeben sind“, so Hoffmann.

Unternehmenssprecher Burghard Rosen ergänzte: „Wir erörtern unsere Vorbereitungen auf die verlängerte Zwischenlagerung in etlichen dialogorientierten Veranstaltungen an unseren Standorten sowie überregional. Wir werden daran anknüpfend, die Öffentlichkeit im Rahmen der zu führenden Genehmigungsverfahren über die gesetzlichen Bestimmungen hinaus umfassend beteiligen.“ Er gab zudem einen Überblick über den aktuellen Stand bei der Rückführung hochradioaktiver Abfälle aus der Wiederaufarbeitung nach Deutschland und stellte die diesbezüglichen Kommunikationsaktivitäten vor. Auch diese werde die BGZ an allen Rückführungsstandorten fortsetzen, betonte Rosen.

Abschließend berichtete Dagmar Dehmer von der Bundesgesellschaft für Endlagerung (BGE) über die neuen Zeitbedarfe bei der Standortauswahl für ein Endlager für hochradioaktive Abfälle sowie über den aktuellen Stand beim Bau des Endlagers Schacht Konrad für schwach- und mittelradioaktive Abfälle.

„Wir Standortkommunen und die BGZ pflegen einen regelmäßigen und konstruktiven Austausch“, sagte Stefan Martus, Bürgermeister von Philippsburg und Gastgeber der Tagung. Der ASKETA-Vorsitzende Josef Klaus, Bürgermeister von Niederaichbach, ergänzte: „Wir werden die Zwischenlagerung weiterhin kritisch begleiten, insbesondere die anstehenden Genehmigungsprozesse für die verlängerte Zwischenlagerung. In diesem Prozess muss die Lage der Standortkommunen berücksichtigt werden, denn wir vor Ort leben direkt an den Zwischenlagern.“

DRK Kreisverband Mosbach

Erste-Hilfe-Kurs für Senioren: Kann ich als Älterer im Notfall helfen?

Erste Hilfe rettet unter Umständen leben und ist lebenswichtig. Jeder kann mal in die Situation kommen, Erste Hilfe zu benötigen oder bei anderen Menschen leisten zu müssen.

Bei einem Spaziergang, einer Wanderung, im Haushalt, im Verkehr, beim Einkauf – oder sogar bei einer Feier – kann unvorhersehbar Hilfe für Verletzte oder Erkrankte erforderlich werden. Das kann ein Notfall mit Herz-Kreislaufversagen, ein Atemstillstand

oder eine äußerliche Verletzung sein. Treffen kann es jeden, ob jung oder alt. Deshalb bietet der Kreisseniorenrat Neckar-Odenwald-Kreis in Zusammenarbeit mit dem DRK-Kreisverband Mosbach speziell für Senioren und Junggebliebene eine kompakte Ausbildung an einem Nachmittag an.
Der Kurs findet statt am Dienstag, 18. Juli 2023 von 14.00 bis 17.00 Uhr im DRK-Service-Center Mosbach, Bleichstraße 3, 1. OG (Aufzug vorhanden).
Für 23,- Euro bekommen die Teilnehmer einen qualifizierten Kurs mit Kaffee, Kuchen und Kaltgetränken in der Pause angeboten.
In diesem Kurs geht es um folgende Inhalte: Sturzunfälle (vorbeugende Maßnahmen, Erste Hilfe bei Sturzunfällen), Wundversorgung, akute Erkrankungen, praktisches Üben (Wiederbelebung, auch mit dem Defi, Verschlucken, stabile Seitenlage).
Zusätzlich werden Informationen gegeben darüber, was das DRK alles anbietet.
Die Leitung in den erfahrenen Händen von Frau Svenja Kaiser, Leiterin der Abteilung Ausbildung beim DRK Mosbach.
Eine Anmeldung für die gemeinsame Veranstaltung von Kreisseniorenrat NOK und DRK Mosbach ist telefonisch unter 06261/84-2530 oder per Mail an kreisseniorenrat@neckar-odenwald-kreis.de erforderlich.
Die Teilnehmerzahl ist auf achtzehn begrenzt.

Rotes Kreuz hat 1.258 neue Unterstützer gewonnen - Der DRK-Kreisverband Mosbach sagt Danke

Niemand kann behaupten, die Menschen im Raum Mosbach und Umgebung hätten nur sich selbst im Blick. Im Gegenteil: Die Notwendigkeit, zu helfen und besonders diejenigen zu unterstützen, denen es weniger gutgeht, sehen viele. So haben sich stolze 1.258 Bürgerinnen und Bürger im vergangenen halben Jahr neu entschieden, Fördermitglied beim Kreisverband Mosbach des Deutschen Roten Kreuzes zu werden. 459 Fördermitglieder wurden für eine Erhöhung ihres Jahresbeitrags gewonnen. Der Verband zählte damit im Mai 2023 insgesamt 7.450 fördernde Mitglieder sowie rund 800 ehrenamtliche Mitarbeiter. Für DRK-Präsident Gerhard Lauth ist es eine große Freude, dass der Verband so viele Unterstützer für seine vielfältigen Aufgaben vor allem im sozialen Bereich hat – und dass noch so viele neue Förderer dazugewonnen werden konnten.
Im Auftrag des Kreisverbands gingen Mitarbeiter der Firma Kober, die seit vielen Jahren regelmäßig für das Rote Kreuz in Süddeutschland tätig ist, im Verbandsgebiet von Haus zu Haus. Dabei zeigte sich, dass viele Menschen spontan zu einer Mitgliedschaft bereit sind, wenn man sie freundlich anspricht und gute Argumente hat. An rund 40.000 Haustüren klingelte das Team um Martin Kainz und David Heitmann in der Zeit von Mitte November bis kurz vor Weihnachten. Von Ende Februar bis Ostern wurde die Aktion im Kleinen Odenwald, Neckarzimmern und Waldbrunn fortgesetzt. Umgekehrt begegneten die Angesprochenen auch den Werbern freundlich: „Wir haben gespürt, dass man die Arbeit des Roten Kreuzes in der Region sehr wertschätzt“, betont Martin Kainz. Diese hohe Anerkennung des DRK-Kreisverbands Mosbach in der Bevölkerung spiegelt sich in der Statistik. „Im Verhältnis zur Bevölkerung haben wir seit Jahren die höchsten Mitgliederzahlen. Ich denke, dass der Kreisverband diese gute Position nach der jüngsten Werbeaktion auch halten konnte“, ist Kreisgeschäftsführer Steffen Blaschek zuversichtlich. Die Mitgliedsbeiträge werden vor allem für soziale Aufgaben eingesetzt. So hat der Kreisverband eine Tagesstätte und Übernachtungsmöglichkeiten für Obdachlose. Aber auch das Integrationsmanagement, Erste-Hilfe-Kurse, Tafel- und Kleiderladen sind wichtige Angebote, die nicht staatlich finanziert werden, sondern über Spenden und eben über Mitgliedsbeiträge getragen werden. Und natürlich werden mit den Förderbeiträgen auch die Ortsvereine unterstützt, unter anderem die wichtigen Helfer-vor-Ort-Gruppen. Deren Sicherheitsausstattung, die Ausbildung, die Melder, die Haftpflichtversicherung für die Einsatzfahrzeuge oder Investitionszuschüsse sind nur einige Beispiele. Dass die meisten Mitglieder mehr als den Mindestbeitrag von 24 Euro im Jahr geben, ist neben der großen Zahl an Fördermitgliedern eine weitere Hilfe, um diese Angebote zu stärken.
Der Dank geht an alle langjährigen und auch an die neuen Mitglieder: „Es ist schön zu sehen, wie viele Menschen sich im Gebiet des Kreisverbands Mosbach einschließlich Neudenau und Stein am Kocher solidarisch zeigen und den Dienst am Nächsten unterstützen. Das ist für uns alle vom Ehrenamtlichen über die Verwaltungsmitarbeiter bis hin zum Präsidium eine große Motivation und zugleich Verpflichtung.“
Mitglied werden kann man durch einen Anruf unter Telefon 06261/9208-302 oder per E-Mail an simone.grothe@drk-mosbach.de. Auch online (www.drk-mosbach.de) kann man ein Beitrittsformular ausfüllen.

Abfallwirtschaft im Neckar-Odenwald-Kreis

Kindertheater begeistert bereits in der ersten Woche fast 600 Grundschul- und Kindergartenkinder
Erfolgreicher Start der Bildungsoffensive von KWiN und Energieagentur

Der Auftakt zur neuen Bildungsoffensive der Energieagentur des Neckar-Odenwald-Kreises (EAN) und der Kreislaufwirtschaft Neckar-Odenwald AöR (KWiN) war ein voller Erfolg. Bereits nach Abschluss der ersten Woche konnte man mit dem Kindertheater der „Kleinen Weltbühne“, „Freddy Fuchs in der Erfinderwerkstatt“, fast 600 Grundschul- und Kindergartenkinder im Raum Buchen begeistern. Mit dem Mitmach-Theater erlebten die Kinder, wie Vermeidung und Trennung von Abfällen im Alltag geht: beim Einkaufen, bei Geburtstagsgeschenken oder der Weiternutzung vermeintlich unbrauchbarer Gegenstände. „Die Kinder haben richtig begeistert mitgefiebert“, freuen sich die beiden Projektkoordinatorinnen Claudia Arlt und Susanne Wirtz. Ziel von EAN und KWiN ist es, alltägliche Lebensbereiche in engen Zusammenhang mit dem Klimaschutz und Abfallvermeidung zu bringen. Diese beiden Bereiche des Umweltschutzes haben durch die Faktoren Rohstoffgewinnung, Energieverbrauch und Ausstoß von Treibhausgasen überraschend viele Gemeinsamkeiten. Bereits im Juli geht die Bildungsoffensive in die zweite Runde. Über drei Wochen touren EAN und KWiN mit dem Kindertheater Papiermond aus Köln durch den Landkreis. Dabei wird die mobile Bühne jeden Tag in einer anderen Bildungseinrichtung aufgebaut. In dem Kindertheaterstück „Der König und sein Daumen“ erfahren der König und die Kinder, dass unser alltägliches Leben konkrete Auswirkungen auf das Klima hat. Im Sinne der Bildung für nachhaltige Entwicklung geht es im Puppenspiel darum, ein Bewusstsein zu schaffen dafür, dass das Handeln jedes Einzelnen etwas zu einer lebenswerten Zukunft beitragen kann. Dazu gehört selbstverständlich auch das richtige Müll-Trennen. Die kleinen Zuschauer erleben, dass Klimaschutz kinderleicht ist, und gemeinsam jede Menge Spaß macht!
„Mit unserer Bildungsoffensive erreichen wir noch vor den Sommerferien rund 3.000 Kinder im ganzen Neckar-Odenwald-Kreis“, so KWiN-Vorstand Sebastian Damm. Speziell dafür haben EAN und KWiN ein Malbuch entwickelt, das unter anderem spielerisch das richtige Müll-Trennen vermittelt. Das Malbuch wird nach den Aufführungen kostenlos an alle Kinder verteilt. Die Bildungsoffensive wird mit Geldern des Umweltministeriums aus dem Programm KlimaschutzPlus gefördert. Weitere Kindertheater-Vorstellungen im kommenden Schuljahr sind geplant. Ganz uneigennützig sind die Hintergedanken der KWiN allerdings nicht. Mit mehr als 40 Millionen Tonnen Haushaltsabfälle fiel 2021 in Deutschland eine Rekordmenge an. „Werden die Abfälle nicht korrekt getrennt, ist ein effizientes Recycling nicht möglich“, so KWiN-Vorstand Sebastian Damm. Deshalb sei es ungemein wichtig, bereits jungen Kindern die ersten Kenntnisse der Mülltrennung beizubringen. Außerdem erhofft sich die KWiN, dass über die Kinder auch Eltern, Geschwister und Großeltern erreicht werden. Wichtig ist es zudem auch, Kinder und Jugendliche aller Altersklassen zu erreichen. Daher arbeiten die Energieagentur und KWiN aktuell an einem speziellen Angebot für die weiterführenden Schulen im Kreis. „Hier dürfen wir uns auf weitere Attraktionen freuen“, verrät KWiN-Vorstand Sebastian Damm. Anfang Juli soll die Premiere zu einem Rollenspiel nach dem Vorbild der UN-Klimakonferenzen stattfinden. Es basiert auf den Computer-Simulationsprogrammen, die tatsächlich bereits von mehreren Delegationen zur Vorbereitung der UN-Konferenzen genutzt worden sind.

REGIONAL DENKEN -
REGIONAL HANDELN

Ärzte- und Apothekendienst

Ärztlicher Notfalldienst für die Arztbereiche Mosbach, Neckarelz, Obrigheim

Ärztlicher Bereitschaftsdienst an den Wochenenden und Feiertagen und außerhalb der Sprechstundenzeiten kostenfreie Rufnummer 116 117 (Anruf ist kostenlos)
Dies gilt in der Zeit von montags bis freitags von 19.00 Uhr bis morgens 7.00 Uhr, mittwochs gilt dies bereits ab 13.00 Uhr und an den Wochenenden ganztägig.

Allgemeine Notfallpraxis Buchen
Neckar-Odenwald-Kliniken
Dr.-Konrad-Adenauer-Straße 37, 74722 Buchen
Öffnungszeiten: Fr. 19.00 bis 22.00 Uhr,
Sa., So., Feiertag 8.00 bis 22.00 Uhr

Allgemeine Notfallpraxis Mosbach
Neckar-Odenwald-Kliniken
Knopfweg 1, 74821 Mosbach
Öffnungszeiten: Mo., Di., Do., Fr. 19.00 bis 22.00 Uhr,
Mi. 13.00 bis 22.00 Uhr, Sa., So., Feiertag 8.00 bis 22.00 Uhr

Kostenfreie Onlinesprechstunde
Montag bis Freitag 9.00 bis 19.00 Uhr: docdirekt - kostenfreie Onlinesprechstunde von niedergelassenen Haus- und Kinderärzten nur für gesetzlich Versicherte unter 0711/96589700 oder docdirekt.de

Zahnärztlicher Notfalldienst

Sprechzeiten sind samstags, sonn- und feiertags von 10.00 bis 11.00 Uhr
Außerhalb dieser Zeit ist der diensthabende Zahnarzt ausschließlich telefonisch erreichbar. Der diensthabende Zahnarzt ist beim DRK, Tel. 06261/19222 zu erfragen.

Zahnärztliche Notfallversorgung nach Unfällen

Zahnärztliche Notfalldienstnummer: 0761/12012000
Notfalldienstsuche der KZV BW
www.kzvbw.de/patienten/zahnarzt-notdienst

Augenärztlicher Notfalldienst 116 117

Kinderärztlicher Notfalldienst 116 117

HNO-ärztlicher Notfalldienst 116 117

Notdienste der Apotheken

finden Sie auf der Homepage der Landesapothekerkammer Baden-Württemberg www.aponet oder telefonisch: Festnetz 0800/0022833, mobil 22833

Schulnachrichten

Realschule Obrigheim

Ausstellung der Geschichte-AG
Vinzenz Rose – einer von uns!?
Die Ausstellung über Vinzenz Rose als möglichem Namensgeber für die Realschule Obrigheim ist noch bis 25. Juli in der Realschule Obrigheim zu sehen.
Geöffnet ist sie von Montag bis Freitag von 13.30 bis 16.00 Uhr und an Sonntagen von 14.00 bis 18.00 Uhr. Führungen durch die AG sind nach Anmeldung unter bernhard.edin@rsobrigheim.de und sonntags ohne Anmeldung möglich.

Musikschule Mosbach

Tage der Instrumenteninformation
„Entdecke die zauberhafte Welt der Musikinstrumente und finde deinen Weg zur Musik!“ Unter diesem Motto informiert die Musikschule Mosbach an vier Samstagen in der Bleichstraße 1 über ihr Unterrichtsangebot.
1. Juli, 11.00 Uhr: Gitarre, E-Gitarre, E-Bass, Ukulele und Blockflöte
8. Juli, 11.00 Uhr: Schlaginstrumente und Querflöte
15. Juli, 10.00 Uhr: Klavier, Keyboard, Akkordeon
21. Juli, 17.00 Uhr: Violine, Viola, Violoncello, Kontrabass
Die Lehrkräfte der Musikschule stellen die Instrumente vor. Jüngere Schülerinnen und Schüler werden ihr Können schon nach wenigen Jahren Instrumentalunterricht zeigen. Anschließend stehen die Lehrkräfte für die persönliche Beratung und ggf. zur weiteren Entscheidungshilfe für die Vereinbarung einer Hospitation in ihrem Unterricht zur Verfügung. Die Informationstage richten sich an Kinder ab 5 Jahren und ihre Eltern.
Zur besseren Planung bittet die Musikschule um Anmeldung mit Instrumentenwunsch und Alter der Interessierten per E-Mail an info@musikschulemosbach.de oder Telefon 06261/918960.

Kirchliche Nachrichten

Evangelische Pfarrgemeinden Asbach, Mörtelstein und Obrigheim

Pfarrer Wolfgang Müller (Pfarramt Asbach)
Telefon 06262/6345, E-Mail pfarrer@evangelisch-obrigheim.de
Öffnungszeiten Pfarramt Asbach: Dienstag 16.00 – 18.00 Uhr
Ev. Kindergarten Obrigheim, Telefon 06261/62174
Ev. Kindergarten Asbach, Telefon 06262/2156
www.evangelisch-obrigheim.de
Gottesdienste am 2.7.
Mörtelstein
10.00 Uhr (Müller), gemeinsame Konfirmandeneinführung
Obrigheim
12.00 Uhr Taufgottesdienst Romy Aurora Alicia Klenk
Donnerstag, 29.6.
15.00 Uhr Laufzwerge im Gemeindesaal Obrigheim
20.00 Uhr Kirchenchor Obrigheim
Freitag, 30.6.
11.00 Uhr Gottesdienst im Alloheim (Müller)
17.30 Uhr Jungbläserprobe Posaunenchor Asbach
18.45 Uhr Posaunenchor Asbach
19.30 Uhr KGR-Sitzung, Obrigheim
Dienstag, 4.7.
19.00 Uhr gemeinsames Friedensgebet, Friedenskirche Obrigheim
19.00 Uhr Kirchenchor Asbach
Mittwoch, 5.7.
9.30 Uhr Krabbelgruppe im Gemeindesaal Obrigheim
Kollekte am kommenden Sonntag
Die Kollekte am 2. Juli ist für die Konfirmandenarbeit bestimmt.
Herzliche Einladung zur Gemeindeversammlung
Die nächste Gemeindeversammlung findet am **9.7.2023** im Anschluss an den gemeinsamen Gottesdienst, welcher um 10.00 Uhr in der Obrigheimer Friedenskirche beginnt, statt. Im Rahmen dieser Gemeindeversammlung wird der aktuelle Stand der Beratungen im Blick auf den Strategieprozess unserer Landeskirche sowie seine Auswirkungen auf unseren Bezirk und unsere Kirchengemeinde dargestellt.
Pfarrbüro Mörtelstein geschlossen
Bis einschließlich 5. Juli in Mörtelstein wegen Urlaub bzw. Fortbildung geschlossen. Pfarrer Müller erreichen Sie im Pfarramt Asbach unter Telefon 06262/6345.
Wochenspruch
Einer trage des andern Last, so werdet ihr das Gesetz Christi erfüllen. (Galater 6,2)

Alles auf einen Blick

Katholische Kirchengemeinde MOSE Mosbach-Elz-Neckar

Freitag, 30.6. – die ersten hl. Märtyrer der Stadt Rom
9.30 Uhr Pfalzgrafenstift, Mosbach: hl. Messe mit den Senior*innen
16.00 Uhr Burggraben, Neckarelz: ökumenischer Frauengottesdienst (bei schlechtem Wetter in der Marienkirche, Neckarelz)
16.30 Uhr St. Cäcilia, Mosbach: eucharistische Anbetung bis 17.30 Uhr
18.00 Uhr St. Josef, Mosbach: hl. Messe
18.00 Uhr St. Juliana, Mosbach: hl. Messe für Kroaten
19.00 Uhr Krankenhaus, Mosbach: Vesper
19.00 Uhr St. Dionysius, Haßmersheim: hl. Messe

Samstag, 1.7.
9.00 Uhr Krankenhaus, Mosbach: hl. Messe 15.00 Uhr
15.00 Uhr Ökumenisches Zentrum, Waldsteige: Wort-Gottes-Feier Tauferinnerungsgottesdienst
18.30 Uhr St. Dionysius, Haßmersheim: hl. Messe, mitgestaltet vom Kirchenchor
18.30 Uhr St. Juliana, Mosbach: hl. Messe
18.30 Uhr St. Maria, Neckarelz: hl. Messe

Sonntag, 2.7. - 13. Sonntag im Jahreskreis
9.00 Uhr Krankenhaus, Mosbach: hl. Messe
9.00 Uhr St. Josef, Mosbach: hl. Messe
10.15 Uhr St. Josef, Mosbach: hl. Messe für Kroaten
10.30 Uhr Maria Königin, Bergfeld: hl. Messe
10.30 Uhr St. Laurentius, Obrigheim: hl. Messe Festgottesdienst anlässlich des vierzigjährigen Jubiläums des Katholischen Frauenkreises Obrigheim
10.30 Uhr St. Paulus, Lohrbach: hl. Messe, Patrozinium, mitgestaltet vom Kirchenchor Lohrbach, Verabschiedung von Ministrant*innen, Beauftragung eines neuen GT-Mitglieds und anschließendem Stehempfang
18.00 Uhr Ökumenisches Zentrum, Waldsteige: Miteinander – Glauben – Leben

Montag, 3.7. – hl. Thomas
19.00 Uhr Krankenhaus, Mosbach: hl. Messe

Dienstag, 4.7. – hl. Elisabeth von Portugal
18.00 Uhr St. Laurentius, Obrigheim: hl. Messe
18.00 Uhr St. Paulus, Lohrbach: eucharistische Anbetung
19.00 Uhr St. Paulus, Lohrbach: hl. Messe

Mittwoch, 5.7. – hl. Antonius Maria Zaccaria
17.30 Uhr St. Cäcilia, Mosbach: hl. Messe
18.00 Uhr Maria Königin, Bergfeld: hl. Messe
19.00 Uhr Krankenhaus, Mosbach: hl. Messe

Donnerstag, 6.7. – hl. Maria Goretti
10.00 Uhr AWO, Diedesheim: Wort-Gottes-Feier mit den Senior*innen
15.00 Uhr Tannenhof, Neckarelz: hl. Messe mit den Senior*innen
18.00 Uhr St. Bruder Klaus, Waldstadt: hl. Messe
19.00 Uhr St. Maria, Neckarelz: hl. Messe

Freitag, 7.7. – hl. Willibald
11.00 Uhr Alloheim Obrigheim: hl. Messe
16.30 Uhr St. Cäcilia, Mosbach: eucharistische Anbetung bis 17.30 Uhr
18.00 Uhr St. Josef, Mosbach: hl. Messe
18.00 Uhr St. Juliana, Mosbach: hl. Messe für Kroaten
19.00 Uhr Krankenhaus, Mosbach: Vesper
19.00 Uhr St. Dionysius, Haßmersheim: hl. Messe mit sakramentalem Segen

Samstag, 8.7. – hl. Kilian und Gefährten
9.00 Uhr Krankenhaus, Mosbach: hl. Messe
18.30 Uhr Neckarhalle, Obrigheim: hl. Messe, ökumenische Andacht, anlässlich des Festbanketts zur 1250-Jahr-Feier
18.30 Uhr St. Paulus, Lohrbach: hl. Messe

Sonntag, 9.7. – 14. Sonntag im Jahreskreis
9.00 Uhr St. Josef, Mosbach: Wort-Gottes-Feier
9.00 Uhr St. Maria, Neckarelz: hl. Messe
10.15 Uhr St. Josef, Mosbach: hl. Messe für Kroaten
10.30 Uhr St. Bruder Klaus Waldstadt: hl. Messe
10.30 Uhr St. Cäcilia, Mosbach: hl. Messe
10.30 Uhr St. Dionysius, Haßmersheim: hl. Messe
11.00 Uhr Ökumenisches Zentrum, Waldsteige: ökumenischer Gottesdienst
20.00 Uhr St. Cäcilia Krypta, Mosbach: Taizégebet

Pfarrbüro St. Cäcilia
Pfalzgraf-Otto-Str. 6, 74821 Mosbach
Tel. 06261/2423, Fax 893816
Frau Bieler, Frau Freund, Frau Koch
E-Mail: st.caecilia@kath-mose.de
Öffnungszeiten
Di., Mi. u. Fr., 9.00 – 12.00 Uhr, Di., 15.00 – 18.00 Uhr

Pfarrbüro St. Maria
Marienstr. 2, 74821 Mosbach-Neckarelz, Tel. 06261/7233
Frau Brauch, Frau Herkert, E-Mail: st.marien@kath-mose.de
Öffnungszeiten
Mo., Di. u. Do., 9.00 – 12.00 Uhr, Do., 15.00 – 18.00 Uhr

Rosenkranzgebet in Obrigheim
werktags jeweils eine halbe Stunde vor der hl. Messe

Gemeinsame Tauftermine
Sa., 15.7., So., 16.7., Sa., 12.8., So., 13.8.
Es ist auch möglich, an diesen Taufwochenenden während einer hl. Messe ein Kind taufen zu lassen oder während einer Wort-Gottes-Feier, wenn diese von einem Diakon gefeiert wird.
Auskunft im Pfarrbüro St. Maria, Neckarelz (Tel. 06261/7233) und St. Cäcilia, Mosbach (Tel. 06261/2423).

Redaktionsschluss für den Pfarrbrief Nr. 8 (Sommer-Pfarrbrief)
Freitag, 14. Juli 2023, 8.00 Uhr
Beiträge bitte an pfarrbrief@kath-mose.de
Der nächste Pfarrbrief geht vom 29. Juli bis 17. September 2023.

Vierzigjähriges Bestehen des Frauenkreises/kfd Obrigheim
Der Frauenkreis/kfd Obrigheim feiert am Sonntag, 2. Juli 2023 um 10.30 Uhr sein vierzigjähriges Bestehen. Zu diesem Festgottesdienst ist die ganze Gemeinde herzlich eingeladen.

Wallfahrt der Katholischen Kirchengemeinde MOSE Mosbach-Elz-Neckar nach Walldürn am 1. Juli 2023
Dieses Jahr steht die Fuß- bzw. Fahrradwallfahrt unter dem Motto „Ich will euch Zukunft und Hoffnung geben“ (Jeremia 29, 11). Das Wallfahrtsteam der Katholischen Kirchengemeinde MOSE Mosbach-Elz-Neckar lädt zur Teilnahme am Samstag, 1. Juli 2023 herzlich ein und wünscht dabei allen eine Stärkung für Körper, Geist und Seele! Nähere Informationen gibt es auf den Flyern, die in allen Kirchen der Kirchengemeinde ausliegen oder bei Gemeindereferentin Barbara Dieterle, Tel. 06261/9179223.
Für die Fußwallfahrt ist keine Anmeldung erforderlich. Für die Fahrradwallfahrt melden Sie sich bitte zur besseren Planung bei Barbara Dieterle an.

Katholische Seelsorgeeinheit Aglasterhausen - Neunkirchen

Kath. Kirchengemeinde St. Maria, Asbach
www.kath-aglasterhausen-neunkirchen.de
Pfarrer Josef Dorbath (Tel. 06262/6581)
E-Mail-Adresse: josef.dorbath@gmail.com
Diakon Franz Jünger (Tel. 06262/6394)
E-Mail-Adresse: info@kath-aglasterhausen-neunkirchen.de
Bischof Meinrad Merkel (Tel. 01525/9929472)
Diakon Joachim Szendzielorz (Tel. 06263/428352)
Kath. Pfarramt Aglasterhausen, Mosbacher Str. 15
Tel. 6394, E-Mail: info@kath-aglasterhausen-neunkirchen.de
Pfarrsekretärin: Katharina Geier
Öffnungszeiten: Montag, 10.00 – 11.00 Uhr
Freitag, 10.00 – 11.00 Uhr, **am 30.6. geschlossen!**
Kath. Pfarramt Neunkirchen, Luisenstr. 21
Tel. 6581, E-Mail: info@kath-aglasterhausen-neunkirchen.de
Pfarrsekretärin: Martina Steck
Öffnungszeiten: Montag, 10.00 – 12.00 Uhr
Donnerstag, 16.00 – 18.00 Uhr
Freitag, 11.00 – 12.00 Uhr

Donnerstag, 29.6. – hl. Petrus und Paulus
19.00 Uhr Aglasterh. Messfeier

Freitag, 30.6.
18.00 Uhr Neckark. Messfeier

Samstag, 1.7.
11.00 Uhr Neunk. Taufe des Kindes Luisa Gramlich
13.00 Uhr Schwarzach Trauung von Erik Nowatschka und Fabienne Schaardt

14.00 Uhr Neunk. Taufe des Kindes Lukas Blazytko
18.30 Uhr Schwarzach Vorabendmesse, Kollekte f. d. Hl. Vater

Sonntag, 2.7. – 13. Sonntag im Jahreskreis
In allen Gottesdiensten Kollekte f. d. Hl. Vater
9.00 Uhr Neunk. Messfeier
10.00 Uhr Asbach Wortgottesfeier
10.30 Uhr Aglasterh. Messfeier

Dienstag, 4.7. – hl. Ulrich
19.00 Uhr Neunk. Messfeier

Mittwoch, 5.7.
18.30 Uhr Asbach Messfeier

Donnerstag, 6.7. – hl. Maria Goretti
19.00 Uhr Aglasterh. Messfeier

Freitag, 7.7. – Herz-Jesu-Freitag
9.30 Uhr Neunk. Eucharistische Anbetung
19.00 Schwarzach Messfeier

Samstag, 8.7. – hl. Kilian u. Gefährten
18.30 Uhr Asbach Vorabendmesse

Sonntag, 9.7. – 14. Sonntag im Jahreskreis
9.00 Uhr Neunk. Messfeier
10.30 Uhr Aglasterh. Ökum Godi zum Lindenbaumfest, mitgestaltet vom Posaunenchor, Feuerwehrgerätehaus

Geistlicher Brosamen
„Gibt es so etwas wie soziale Befreiung?“ – „Natürlich gibt es sie“, sagte der Meister. „Wie würdest du sie beschreiben?“ – „Befreiung von dem Bedürfnis, zur Herde zu gehören“, antwortete der Meister.
Anthony de Mello, geistlicher Schriftsteller

Regionale Beratungsgespräche
Das Offizialat (die Kirchenrechtsabteilung der Diözese) bietet regionale Beratungsgespräche für Menschen an, die die kirchenrechtliche Gültigkeit einer gescheiterten Ehe überprüfen lassen möchten. Die Beratung in unserem Raum wird an diesen Terminen angeboten:
18. Juli und 18. Oktober; Pfarramt Hl. Geist, Merianstr. 2, Heidelberg
19. September und 14. November; Haus der kath. Kirche, F2, Mannheim
Zu diesen Gesprächen ist eine Anmeldung unter Tel. 0761/38927611 erforderlich.

Foto: radio horeb

Öffnungszeiten der Bücherei
Aglasterhausen (unter der Sakristei):
Do. von 16.00 bis 17.30 Uhr, Sa. von 10.00 bis 11.30 Uhr,
So. (nach dem Gottesdienst) i. d. R. 11.30 bis 12.00 Uhr
E-Mail: buch-hausen@web.de
www.eOPAC.net/buch-hausen

Neuapostolische Kirche

Gottesdienste in Haßmersheim
Sonntag, 2.7.
9.30 Uhr Gottesdienst in Haßmersheim zum Gedenken der Entschlafenen
Mittwoch, 5.7.
20.00 Uhr Gottesdienst in Mosbach

Landwirtschaftliche Nachrichten

Eins, zwei - Brei: Fachdienst Landwirtschaft in Buchen bietet Onlineseminar zum Thema „Einführung von Beikost bei Kindern ab 5 Monaten“ an.

Zuerst die Milch, was dann? Umstellung auf die Beikost – aber wie?
BeKi-Referentin Angelika Tremmel gibt in dem Online-Seminar „Eins, zwei – Brei“ hilfreiche Informationen und praxisnahe Tipps rund um das Thema Beikosteinführung. Sie erhalten Antworten auf Fragen wie „Wann führe ich die Beikost ein? Wie bereite ich Brei selbst zu und was muss ich beim Einkauf von Gläschen beachten?“. Das Online-Seminar findet am Donnerstag, 13.7.2023 von 9.30 bis 11.00 Uhr über GoToMeeting statt.
Anmeldung bis zum 11.7.2023 beim Fachdienst Landwirtschaft, Buchen: Tel. 06281/52121600 oder
ernaehrung@neckar-odenwald-kreis.de.
Den Link zur Veranstaltung erhalten Sie einen Tag vor der Veranstaltung per Mail. Bitte geben Sie Ihre E-Mail-Adresse bei der Anmeldung an.

Vereinsmitteilungen

SV Germania Obrigheim e.V.

Abteilung Schwerathletik

Schrottsammelfinale der Gewichtheberjugend
Unter den Final-Abgebern werden dreimal 2 Bundesliga-Dauerkarten verlost
Die Schrottsammlung der Obrigheimer Gewichtheberjugend geht in ihre letzte Phase. Noch kann der als Gewichtheber-Sammelstelle gekennzeichnete Container am Bauhof Obrigheim mit Altmetall jeglicher Art befüllt werden. Dazu zählen z.B. Heizkörper, Edelmetalle, Badewannen, Spülen, sonstige Metallteile, Fahrräder, Dachrinnen, Bremsscheiben und Schreddervormaterial sowie Kabel.
Bitte keinen Müll einwerfen, weil dies zulasten des Vereins geht!
Die Sammlung endet am Samstag, 8. Juli 2023 mit dem bereits traditionellen Sammelfinale. In der Zeit von 10.00 bis 14.00 Uhr können Altmetallteile direkt am Container beim Bauhof Obrigheim abgegeben werden. Zudem werden Abholungen vorgenommen. Ansprechpartner hierfür sind Franz Hauß (Tel. 06261/62747) und Walter Kretz (Tel. 06261/60746). Unter allen Samstag-Abgebern kommen dreimal 2 Dauerkarten für die neue Bundesliga-Saison zur Verlosung. Das Sammelfinale endet um 14.00 Uhr mit der obligaten Scheckübergabe durch die Fa. INAST. Die Obrigheimer Gewichtheberjugend bedankt sich bereits jetzt bei allen, die die Sammlung durch Abgabe von Schrott unterstützt haben.
Obrigheimer Gewichtheber bei „Mosbach spielt“
Im Rahmen der Aktion „Mosbach spielt“ am 17.6.23 waren auch die Obrigheimer Gewichtheber aktiv. An ihrem Stand wurde allen Interessierten das Heben erklärt, Kinder und Jugendliche konnten sich an einer Hantel ausprobieren. Weiterhin wurde der beste Gewichtsschätzer gesucht. Hierfür standen zwei Freikar-

ten für einen Bundesligawettkampf zur Verlosung. Dafür wurde eine Kurzhantel in einer Kiste versteckt und jeder konnte prüfen und einschätzen wie schwer diese beladen ist. Über sechzig Tipper haben teilgenommen, der Sieger kam dem tatsächlichen Gewicht von 16,7 Kilogramm auf 100 Gramm am nächsten und wird persönlich benachrichtigt.
Eine besondere Überraschung gab es am Nachmittag noch für die Heber. Die Vorsitzende des Sportkreises, Frau Dr. Schlegel, überreichte den Aktiven am Stand die Jubiläumsgabe zum 75-jährigen Bestehen des Sportkreises Mosbach.

Jugendgewichtheben

Landesmeisterschaften der Jugend/Junioren/Senioren in Eisenbach

Alle Obrigheimer auf dem Treppchen

Die Landesmeisterschaften im Gewichtheben der Jugend, Junioren und Senioren fanden in Eisenbach, einem 2.000 Einwohner zählenden Luftkurort im Osten des Landkreises Breisgau-Hochschwarzwald, statt. Ausgerichtet wurde das Ganze durch den dort ansässigen Verein GV Eisenbach. Die Gastgeber aus dem Schwarzwald hatten mit insgesamt 86 Teilnehmern ein vergleichsmäßig großes Teilnehmerfeld abzuwickeln, brachten die Veranstaltung aber zügig und problemlos über die Bühne. Der SV Germ. Obrigheim war mit insgesamt 10 Athleten – 2 Jugendlichen, 2 Junioren sowie 6 Senioren – vertreten, darunter Olympiateilnehmer Nico Müller (153,8 Relativpunkte) und die aktuelle Bundesliga-Heberin Celina Schönsiegel (110,0). Beide wurden auch als relativ beste Heber der Veranstaltung ausgezeichnet und trugen wesentlich zur Vizemeisterschaft im Mannschaftswettbewerb teil. Unterstützt wurden sie dabei von Farin Soldner (55,0), Elias Feil (48,8) und Luisa Schüssler (44,0). Auch in den Einzelwettbewerben erwiesen sich die Obrigheimer Teilnehmer als äußerst erfolgreich. Mit Ausnahme der zwei Debütantinnen Sonja Knecht und Luisa Schüssler konnten sich alle auf dem Treppchen platzieren, sodass fast alle medaillen-dekoriert an den Neckar zurückkehrten. Bei der Jugend belegte Jonas Fritz in der Klasse bis 81 kg mit 60 kg im Reißen und 78 kg im Stoßen den 2. Platz. Bronze holte sich hier Max Licciardi mit 37 bzw. 52 kg, wobei er in allen Disziplinen neue Bestleistungen aufstellte.

Teilnehmer an der Landesmeisterschaft mit den Tagesbesten Celina Schönsiegel und Nico Müller (vordere Reihe Mitte)
Foto: Daniel Pischzan

Bei den Junioren gewann Farin Soldner gleichfalls Bronze in der Klasse bis 81 kg, Er brachte dabei im Reißen 83 und im Stoßen 117 kg zur Hochstrecke. Für eine Silbermedaille sorgte Conner Klassig in der Klasse bis 89 kg. Mit bezwungenen 87 bzw. 118 kg kommt er nach langwierigen verletzungsbedingten Trainingseinschränkungen seinen Bestwerten ein deutliches Stück näher.
Bei den Seniorinnen kam es aus Germanensicht zu zwei Wettkampfpremieren. Ihren ersten Wettkampf bestritt Sonja Knecht (Reißen 30 kg/Stoßen 40 kg) und belegte auf Anhieb Platz 5 in der Klasse bis 59 kg. Wettkampfpremiere auch für Luisa Schüssler (Platz 6) in der Klasse bis 64 kg. Sie beeindruckte mit durchweg gültigen Versuchen und bezwungenen 43 bzw. 60 kg. Ihrer Favoritenrolle mehr als gerecht wurde Celina Schönsiegel in der gleichen Klasse. Eine neue Bestleistung im Reißen (75 kg) sowie die Einstellung ihrer Bestleistung im Stoßen (90 kg) erbrachten ihr einen ungefährdeten Erfolg.
Bei den Senioren konnte sich Elias Feil über Platz 2 in der Klasse bis 89 kg freuen. Mit gehobenen 101 bzw. 125 kg bewegte er sich im Bereich seiner persönlichen Bestleistungen. Für einen „goldenen“ Abschluss sorgten die letzten beiden Heber. David Haaß überzeugte als Sieger der Klasse über 109 kg. Mit 125 kg im Reißen und 150 kg im Stoßen erzielte er die zweithöchsten Tageslasten. Übertroffen wurde er lediglich von seinem Vereinskameraden Nico Müller (Klasse bis 96 kg), der sich in glänzender Verfassung präsentierte. Fehlerfrei und spielerisch leicht aussehend bewältigte er die Tageshöchstlasten von 150 bzw. 185 kg, womit ihm der Klassensieg nicht zu nehmen war.
Franz Hauß

Abteilung Fußball

Sportfest

Kaum ist das Neckarfest vorüber, findet auf dem Sportgelände am Neckar das nächste Highlight des Jahres statt. Am 1.7.2023 lädt die Abteilung Fußball zum alljährlichen Sportfest ein.
Auf dem Programm stehen wieder unterschiedliche Jugendturniere und -spiele sowie das 6. Neun-Meter-Gaudi-Schießen. Den Turnierplan findet ihr hier. Auf unserer Homepage sv-obrigheim-fussball.de findet ihr noch weitere Infos zum Sportfest und dem Neun-Meter-Gaudi-Schießen.

6. Neun-Meter-Gaudi-Schießen SV Germania Obrigheim — **Samstag, 01.07.23**

Gruppe A:
A1 FC Liver am Pool
A2 Handball
A3 FC Hopfenklause I
A4 Hähnchen
A5 Deutscher Meister 23

Gruppe B:
B1 FC Hopfenklause II
B2 SVO Badscher
B3 Obrigheimer Wild Boys
B4 Olympiakos Bierätus
B5 Name LAN

Gruppe C:
C1 Fa. INAST
C2 Fa. European Aerosols I
C3 Die Flietzpiepen
C4 Fa. European Aerosols II
C5 Druckerei Laub

Für das Viertelfinale qualifizieren sich die drei Gruppensieger, die drei Gruppenzweiten sowie die zwei besten Gruppendritten!

Vorrunde:

17.30	A1-A2	FC Liver am Pool – Handball
17.35	B1-B2	FC Hopfenklause II – SVO Badscher
17.40	C1-C2	Fa. INAST – Fa. European Aerosols I
17.45	A3-A4	FC Hopfenklause I – Hähnchen
17.50	B3-B4	Wild Boys – Olympiakos Bierätus
17.55	C3-C4	Die Flietzpiepen – Fa. European Aerosols II
18.00	A5-A1	Deutscher Meister 23 – FC Liver am Pool
18.05	B5-B1	Name LAN – FC Hopfenklause II
18.10	C5-C1	Druckerei Laub – Fa. INAST
18.15	A2-A3	Handball – FC Hopfenklause I
18.20	B2-B3	SVO Badscher – Wild Boys
18.25	C2-C3	Fa. European Aerosols I – Die Flitzpiepen
18.30	A4-A5	Hähnchen – Deutscher Meister 23
18.35	B4-B5	Olympiakos Bierätus – Name LAN
18.40	C4-C5	Fa. European Aerosols II – Druckerei Laub
18.45	A1-A3	FC Liver am Pool – FC Hopfenklause I
18.50	B1-B3	FC Hopfenklause II – Wild Boys
18.55	C1-C3	Fa. INAST – Die Flietzpiepen
19.00	A2-A4	Handball – Hähnchen
19.05	B2-B4	SVO Badscher – Olympiakos Bierätus
19.10	C2-C4	European Aerosols I – European Aerosols II
19.15	A3-A5	FC Hopfenklause I – Deutscher Meister 23
19.20	B3-B5	Wild Boys – Name LAN
19.25	C3-C5	Die Flitzpiepen – Druckerei Laub
19.30	A4-A1	Hähnchen – FC Liver am Pool
19.35	B4-B1	Olympiakos Bierätus – FC Hopfenklause II
19.40	C4-C1	Fa. European Aerosols II – Fa. INAST
19.45	A5-A2	Deutscher Meister 23 – Handball
19.50	B5-B2	Name LAN – SVO Badscher
19.55	C5-C2	Druckerei Laub – Fa. European Aerosols I

Viertelfinale:

20.00	1.Gr. A – 3. Gr.	= Spiel 1
20.05	1.Gr. B – 3. Gr.	= Spiel 2
20.10	1.Gr. C – 2. Gr. B	= Spiel 3
20.15	2.Gr. A – 2. Gr. C	= Spiel 4

Halbfinale:

20.20	Sieger Sp. 1 – Sp. 2	= Spiel 5
20.25	Sieger Sp. 3 – Sp. 4	= Spiel 6

Spiel um Platz 3:

20.30	Verlierer Spiel 5 – Spiel 6	

Finale:

20.35	Sieger Spiel 5 – Spiel 6	

Anschließend Siegerehrung auf dem Sportplatz!

Drinks & Beats: Coole Drinks (mit Barbetrieb) und Party-Musik rund um das Gaudi-Turnier!

Spielplan Neun-Meter-Gaudi-Schießen *Foto: Bastian Gehrig*

Die Abteilung Fußball sucht Unterstützung

Unter dem Motto „Wir suchen dich“ sucht die Abteilung Fußball nach ehrenamtlichen Helfern, die sich im und rund um den Sportbetrieb engagieren möchten.
Wenn du also Lust hast aktiv die Abteilung zu unterstützen, dann melde dich gerne bei uns. Wir finden mit Sicherheit eine passende Aufgabe für dich. Sei es als zusätzliche Kraft bei der Bewirtung des Sportheims, als Jugendtrainer*in oder als Betreuer*in unserer Seniorenmannschaft. Auch bei der Betreuung unser Homepage oder unserer Social-Media-Profile brauchen wir Unterstützung. Wenn du also Interesse hast, dich einzubringen, bist du bei uns genau an der richtigen Stelle. Wir freuen uns auf deine Rückmeldung.

Unsere Homepage
Weitere aktuelle Neuigkeiten oder allgemeinen Informationen zur Abteilung (z.B. Trainingszeiten der einzelnen Mannschaften) findet ihr unter sv-obrigheim-fussball.de.

Verband Wohneigentum Baden-Württemberg e.V.

VERBAND WOHNEIGENTUM BADEN-WÜRTTEMBERG E.V.

Referat zum Thema Bienen
Am Freitag, 7.7.2023 findet im evangelischen Gemeindesaal in Obrigheim um 17.00 Uhr ein zweistündiges kostenloses Referat zum Thema Bienen statt. Der Referierende ist der Hobbyimker Thomas Steeb, der schon seit 2013 Bienen hält. Eingeladen hierzu sind alle Mitglieder des Verbands Wohneigentum Obrigheim-Aglasterhausen, aber auch alle anderen Interessierten sind herzlich willkommen. Der Vortrag ist vornehmlich für Erwachsene oder Jugendliche geeignet.
Das Referat gibt Einblicke in die Biologie der Honigbiene, zeigt die aktuelle Situation der Imker und nennt Ursachen für das Bienensterben. Der Referent erklärt, wie wichtig die Honigbiene für unsere Ökologie ist und zeigt Wege, wie der Einzelne bestäubende Insekten unterstützen kann.
Herr Steeb stellt nicht nur Inhalts- und Wirkstoffe von Honig vor, sondern erklärt an verschiedenen Honigsorten, was Geschmack, Konsistenz und Farbe ausmachen. Dabei besteht auch die Möglichkeit, verschiedene Honige zu probieren. Er erläutert die gesundheitlichen Aspekte von Honig, Propolis, Pollen und Gelée Royal. Dem Zuhörer wird verdeutlicht, wie segensreich die Bienen für uns alle sind.
Im Ausblick berichtet Herr Steeb welche Möglichkeiten die Apitherapie heute bietet und freut sich Fragen zu beantworten, oder in Diskussion mit den Besuchern zu gehen.
Um eine bessere Planung durchzuführen, bitten wir Sie, sich bei Thomas und Annette Steeb unter der Rufnummer 06261/60606 anzumelden. Aber auch Kurzentschlossene sind herzlich eingeladen.

Heimatverein Obrigheim

HVO

Heimatmuseum
Das Heimatmuseum ist wieder am **Sonntag, 2. Juli** von 14.30 bis 16.30 geöffnet. Neben der Dauerausstellung sind die beiden Wechselausstellungen von Karl Heinz Neser „Odenwaldautobahn, Ortsumgehung Obrigheim und Hohbergaufstieg“ sowie die neue Ausstellung „Neckar, Neckarschifffahrt und Neckarkanalisierung“ und zu besichtigen. Bei Letzterer sind umfangreiches Bildmaterial aus den Jahren 1932 – 1935 vom Bau der Schleusen und Stauwehre Rockenau, Guttenbach und Neckarzimmern sowie der Veränderung der Flusslandschaft durch die Neckarkanalisierung (Ufer Hochhaussen, Neckarelz, Diedesheim, Obrigheim, Binau und Mörtelstein) sowie einige Schiffsmodelle aus dem Schifffahrtsmuseum Haßmersheim zu sehen. Die Ausstellung „Odenwaldautobahn, Ortsumgehung Obrigheim und Hohbergaufstieg“ ist dabei letztmals zu sehen; sie wird dann abgebaut.
Sonderführungen sind nach Absprache möglich. Kontakt: Karl Heinz Neser, Tel. 63236, Mail: karlheinz-neser@kabelbw.de

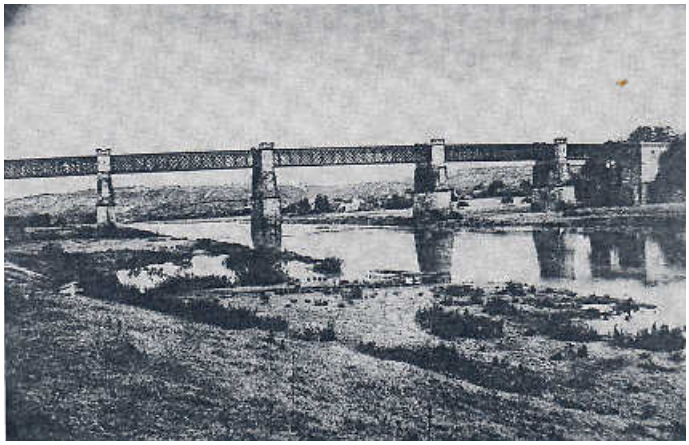

Der Neckar vor der Kanalisierung bei der ehem. Eisenbahnbrücke *Foto: Karl Heinz Neser*

Nächste Termine
Am Festwochenende wird Herr Neser **am Samstag, 8. Juli um 13.00 Uhr eine öffentliche historische Ortsführung** anbieten. Treffpunkt: Rathaus. Eine Anmeldung ist nicht erforderlich.
Am **Wochenende 15./16. Juli ist wieder unser Museumsfest**
SWR-Mundartabend
Wer die Sendung verpasst hat, kann sie das ganze Jahr über in der Mediathek von SWR4 unter „Mundart“ abrufen.
Jahrbuch
Das Jahrbuch kann im Bürgerbüro für 5 € erworben werden; hier sind auch ältere Ausgaben erhältlich.
Kalkofen Mörtelstein
Der vom HVO restaurierte Mörtelsteiner Kalkofen empfiehlt sich für eine Wanderung oder Radtour. 2 Informationstafeln informieren über die Bedeutung des Rohstoffs Kalk und die Nutzung der Kalksteinbrüche und das Kalkbrennen Ende des 19./Anfang des 20. Jahrhunderts. Auf der **Bundesgartenschau in Mannheim** informiert die Metropolregion Rhein-Neckar über den **Wettbewerb „Landschaft in Bewegung“,** an dem der HVO sich erfolgreich mit dem Mörtelsteiner Kalkofen beteiligt hatte, und die preisgekrönten Projekte. Man kann sich aber auch die „Storymap Grünprojekte“ über die Homepage www.metropolatlas.digitale-mrn.de auf dem eigenen PC ansehen. Hier ist der Mörtelsteiner Kalkofen unter „Grünprojekte zur Kulturlandschaftsentwicklung“ zu finden.

Mörtelsteiner Dorfgemeinschaft

Erfolgreicher Dorf(floh)markt
In Mörtelstein wurde wieder getrödelt
Nach dem großen Erfolg im vergangenen Jahr gab es am Sonntag, 18. Juni eine Neuauflage des Dorf(floh)markts.

Foto: Julia Schmitt

Bei strahlendem Sonnenschein fanden wieder zahlreiche Besucher den Weg nach Mörtelstein, um das ein oder andere Schnäppchen zu machen. Bereits am frühen Sonntagmorgen, kurz nach sieben Uhr, begann ein geschäftiges Treiben und die ersten Stände wurden aufgebaut. Noch vor dem eigentlichen Beginn schlenderten die ersten Besucher bereits durch die Straßen. Es war von allem etwas dabei, wie Spielsachen, Kleidung, Haushaltsutensilien, Gestricktes, Gebasteltes, Handwerkskunst, Blumen, Kuriositäten und vieles mehr. Für das leibliche Wohl sorgte in diesem Jahr nicht nur der Sportverein mit Gyros, Bratwurst und vegetarischen Maultaschen, sondern auch der ev. Kirchenchor mit Kaffee und selbst gebackenen Kuchen und Torten. Zusätzlich boten verschiedene Stände Cocktails und Eiskaffee an. Für Unterhaltung sorgten die Mini-Showtanzgruppe aus Asbach sowie die Tanzgruppe „Mosaicum“ mit ihren bezaubernden Auftritten. Für die musikalische Umrahmung waren die Gruppen „The What?“, „Hops & Malt“ und Dieter & Friends verantwortlich. Die Kinder konnten sich in der neu eingerichteten Spielstraße nach Herzenslust austoben.
Die Verantwortlichen zogen eine positive Bilanz, verbunden mit dem Dank an alle, die mitgeholfen haben. Und so konnte der Dorf(floh)markt ein zweites Mal erfolgreich abgeschlossen werden.

SV Mörtelstein

Sportfest
Liebe Bürgerinnen und Bürger,
auch dieses Jahr darf Sie der SV Mörtelstein zum Sportfest einladen.
An bereits gewohnter Kulisse vor der Sporthalle können Sie bei frisch Gegrilltem sowie frisch Gezapftem die ein oder andere Attraktion bestaunen.
Los geht es am Samstag, 29.7. um 15.00 Uhr mit dem traditionellen Mörtelsteiner 7-Meter-Straßenturnier. Hierzu rufen wir jetzt schon zur Teamfindung auf. Weitere Infos folgen. Den Sonntag beginnen wir um 10.30 Uhr mit einem Gottesdienst vor der Halle in Begleitung mit dem Posaunenchor Asbach.
Des Weiteren können Sie bei gutem Essen und vielen weiteren Programmpunkten wie einer Schauübung der Mörtelsteiner Jugendfeuerwehr oder den ein oder anderen Spielen so mancher Jugendmannschaft zuschauen. Über Ihren Besuch würden wir uns freuen.
Ihr Sportverein Mörtelstein

DLRG Ortsgruppe Gundelsheim

Trainingsbetrieb im Terrassenfreibad Gundelsheim
Am kommenden Freitag, 30.6.2023 findet das Training zu folgenden Zeiten im Terrassenfreibad Gundelsheim statt.
Übergangs- und Jugendtraining: 19.00 bis 19.45 Uhr
Rettungsschwimmkurs: 19.45 bis 20.30 Uhr
Für die Teilnahme ist eine Voranmeldung über unsere Homepage notwendig.

Sonstige Bekanntmachungen

Notruf, Rettungsdienst und Feuerwehr Tel. 112

Krankentransport Tel. 06261/19222

Polizei Tel. 110

Pflegestützpunkt Neckar-Odenwald-Kreis

Wenn eine Pflegesituation eintritt, sind Angehörige und Pflegebedürftige meist mit vielen Fragen konfrontiert. Hier setzt das Angebot des Pflegestützpunkts als erste Anlaufstelle an. Das Team aus speziell ausgebildeten Mitarbeitern steht als Pflegelotsen zur Verfügung und berät zum Thema Pflege, gibt Auskunft zu sozialrechtlichen und finanziellen Leistungen, informiert über Entlastungs- und Unterstützungsangebote im Landkreis, erstellt bei Bedarf einen Versorgungsplan und hilft bei der Organisation, wenn Leistungen beantragt und Angebote in Anspruch genommen werden. Die Mitarbeiter/-innen am Standort Mosbach (Scheffelstraße 2) sind unter den Telefonnummern 06261/84-2553 (Frau Scheuermann) und 06261/84-2554 (Herr Bauer) erreichbar. Die Mitarbeiterinnen am Standort Buchen (Hollergasse 14) sind unter den Telefonnummern 06281/5212-2551 (Frau Baumgartner-Kniel) und 06281/5212-2550 (Frau Landwehr) erreichbar. Eine Kontaktaufnahme per E-Mail ist unter pflegestuetzpunkt@neckar-odenwald-kreis.de möglich. Das Angebot ist neutral und kostenfrei, eine Terminvereinbarung wird empfohlen.

Ist Ihre Hausnummer gut erkennbar?

Im Notfall entscheiden **Sekunden!** 112

SHG „Fair geht vor“ (Mobbing am Arbeitsplatz)

Betroffene können sich unter Tel. 0175/800 3473 anmelden.

Wohnberatung für Senioren und behinderte Menschen - barrierefreies Wohnen und Leben

Unterstützung bei sämtlichen Fragen der Wohnraumanpassung, Finanzierung, Hilfsmittelberatung und bei Umbau
Ansprechpartnerin: Andrea Körner, Altenhilfe-Fachberaterin des Landkreises, Scheffelstr. 3, Mosbach, Tel. 06261/84-2284.

Altenhilfe-Fachberatung

Der Altenhilfe-Fachberater unterstützt die Seniorenarbeit.
Er ist Ansprechpartner für Einzelpersonen, Einrichtungsträger, Institutionen sowie weitere Gruppierungen des Landkreises.
Ansprechpartnerin: Andrea Körner, Scheffelstraße 3, Mosbach, Tel. 06261/84-2284

Alloheim Senioren-Residenz Obrigheim - Eisflatrate: Genießen für den guten Zweck

Eis essen, so viel man möchte und dabei gleichzeitig etwas Gutes tun. Genau das kann man am Freitag, 7.7.2023 in der Alloheim Senioren-Residenz Obrigheim erleben. Ab 14.00 Uhr verwandelt sich auch in diesem Jahr wieder die Einrichtung in der Kirstetterstraße 6 in eine ganz besondere Eisdiele. Für einen Einmalbeitrag von fünf Euro werden die Becher so oft aufgefüllt wie man will. Das Schöne: Der Ertrag der Veranstaltung wird in vollem Umfang gespendet. Es ist schon eine feste Tradition in den bundesweiten Alloheim-Einrichtungen. Wenn die Temperaturen sommerlich steigen, sind alle Bürger und Kinder der Region herzlich zur großen Eisflatrate eingeladen. Auch die Senioren-Residenz Obrigheim ist in diesem Jahr wieder mit dabei, wenn es darum geht mit gutem Gewissen für die gute Sache zu schlemmen. Mit vielen leckeren Eissorten, bunten Zuckerstreuseln, Saucen und Schirmchen freut sich das Team um Einrichtungsleiterin Vanessa Bührer am 7.7.2023 darauf, die Eisbecher der Gäste immer wieder zu befüllen. An diesem Tag werden die Eisbecher nämlich niemals leer, denn wie in dem Märchen „Tischlein deck dich“ darf hier unbegrenzt Eis geschlemmt werden. Dies alles für einen einmaligen Beitrag von nur fünf Euro. „Eis essen für den guten Zweck“ lautet das Motto unseres Eisflatrate-Tages„, sagt Vanessa Bührer, “der Ertrag des Schlemmens wird anschließend in vollem Umfang gespendet. Diesmal unterstützen wir den evangelischen Kindergarten in Obrigheim.“ Los gehts am 7.7.2023 ab 14.00 Uhr in der Alloheim Senioren-Residenz Obrigheim, Kirstetterstr. 6 in Obrigheim. Alle Angehörigen, Freunde sowie kleine und große Eisliebhaber der Region sind dazu herzlich in die Einrichtung eingeladen. „Wir hoffen auf viele Gäste in unserem Haus und sind schon sehr gespannt, wer den diesjährigen Rekord im Eisessen schafft“, lacht Vanessa Bührer, „auch wer einen spontanen Heißhunger auf Eis verspürt, einfach vorbeikommen, denn man muss sich nicht vorab anmelden.“ Bundesweit wird die „Eisflatrate für den guten Zweck“ von der Alloheim-Gruppe seit 2015 in den zugehörigen Residenzen veranstaltet.

Vortrag: Was ist und wie wirkt Antiziganismus? Beispiele aus Geschichte und Gegenwart

Das Bild vom „Zigeuner“, das viele Menschen im Kopf haben, ist Jahrhunderte alt. Was die Mehrheitsgesellschaft über die Minderheit der Sinti und Roma zu wissen glaubt, hat mit der Lebenswirklichkeit der Betroffenen nur wenig zu tun. Trotzdem handelt es sich um ein besonders hartnäckiges Vorurteil mit starken Auswirkungen in Geschichte und Gegenwart. Die Angehörigen der Minderheit empfinden die Zuschreibungen als verletzend – das gilt auch für die sogenannte „Zigeunerromantik“ mit ihren Klischees. Warum sich die Vorurteile so lange halten, wie sie wir-

ken und was man dagegen tun kann, darüber spricht Dr. Frank Reuter in einem Vortrag am 11. Juli in Obrigheim. Er führt dazu zahlreiche Beispiele an.
Reuter ist wissenschaftlicher Geschäftsführer der „Forschungsstelle Antiziganismus“ an der Ruprecht-Karls-Universität in Heidelberg. Darüber hinaus war er Mitglied der elfköpfigen „Unabhängigen Kommission Antiziganismus“ des Deutschen Bundestages. Diese hat im Sommer 2021 ihren Abschlussbericht vorgelegt und auch Handlungsempfehlungen ausgesprochen.
Der Vortrag findet am Dienstag, 11. Juli um 19.00 Uhr in der Aula der Realschule Obrigheim statt. Er gehört zum Begleitprogramm der Ausstellung „Vinzenz Rose - einer von uns?!“ und wird von der KZ-Gedenkstätte Neckarelz veranstaltet. Die von der Geschichte-AG der RSO erarbeitete Ausstellung ist vom 15. Juni bis 25. Juli im Foyer der Realschule zu sehen.

Naturpark Neckartal-Odenwald

Zielorientierte Wanderwegweisung im Naturpark Neckartal-Odenwald
Information zur Montage der Wanderbeschilderung
Das Wanderwegenetz im Naturpark Neckartal-Odenwald bietet mit zertifizierten Wanderwegen, den Hauptwanderwegen des Odenwaldklubs und den Rundwanderwegen des Naturparks ein vielseitiges Naturerlebnisangebot. Bereits in über 20 Mitgliedskommunen ist ein zusammenhängendes, gemeindeübergreifendes, zielorientiertes Wanderwegenetz ausgewiesen worden. Hierbei verbindet das Netz alle wichtigen Wanderziele und Ausgangspunkte miteinander. In diesem Jahr wird die Ausweisung des Wanderwegenetzes erweitert. Hierbei beteiligen sich folgende Kommunen: Aglasterhausen, Billigheim, Binau, Elztal, Hüffenhardt, Mosbach, Neckargerach, Neckarzimmern, Obrigheim, Schwarzach und Zwingenberg. Dort werden bereits seit Anfang Juni entsprechende Pfosten und Schilder montiert und bis Anfang Juli sollen die Arbeiten abgeschlossen sein.
Auf den Schildern sind folgende Informationen enthalten: Nah- und Fernziele, Kilometrierung zum nächsten Ziel, Wanderzeichen des jeweiligen Streckenabschnitts, Standortname, UTM-Koordinaten und die Gemarkung.
Die zielorientierten Wanderwegweisung ermöglicht Wanderern, individuelle Touren zu planen und Änderung unterwegs bzgl. Dauer und Ziel der Tour anzupassen. Mit zunehmenden Freizeitdruck in der Natur ist die Wanderbschilderung ein wichtiger Bestandteil für die Besucherlenkung im Naturpark Neckartal-Odenwald.
Das Projekt wird gefördert durch den Naturpark Neckartal-Odenwald mit Mitteln der Europäischen Union, des Landes Baden-Württemberg und der Lotterie Glücksspirale.

Jugendfarm Schwarzach bietet in den Sommerferien vier Wochen lang Programm

Von „Wald entdecken“ bis „Summergames“
Die Jugendfarm Schwarzach bietet in den Sommerferien für insgesamt vier Wochen ein aufregendes und abwechslungsreiches Programm für Kinder. Jede Woche im Ferienprogramm hat ein anderes Motto. Bei „Abenteuer Wald“ wird vom 31. Juli bis 4. August geschnitzt, Waldgeister werden gesucht und viele weitere Aktionen rund um den Wald sind geplant. In der „Erlebniswoche Tiere“ (7. bis 11. August) darf gekuschelt und gestreichelt werden. Bei „Baumeister und Künstler“ (14. bis 18. August) geht es ran an Pinsel und Farbe. Und bei den „Summergames“ (21. bis 25. August) gibt es eine Jugendfarm-Olympiade.
Teilnehmen können Kinder ab sechs Jahren. Frühstück, Mittagessen und Getränke sind ebenso mitzubringen wie dem Wetter angepasste Kleidung. Eine Tasche mit Wechselkleidung kann im Stall abgelegt werden. Bei Kindern mit einem höheren Betreuungsbedarf kann eine kostenpflichtige Individualbetreuung organisiert werden. Anmeldungen für das Ferienprogramm sind möglich unter jugendfarm.schwarzach@johannes-diakonie.de. Anmeldeschluss ist am Montag, 17. Juli. Weitere Informationen zum Sommerferien-Programm und zur Anmeldung stehen auf www.johannes-diakonie.de/jugendfarm.
Die Jugendfarm Schwarzach befindet sich auf dem Standort Schwarzach der Johannes-Diakonie. Sie ist eine Einrichtung der offenen Kinder- und Jugendarbeit und eine Begegnungsstätte für Menschen mit und ohne Behinderung.

Infoveranstaltungen zum neuen Qualifizierungskurs für Kindertagespflegepersonen

Der Tageselternverein NOK e.V. und das Landratsamt Neckar-Odenwald-Kreis/Geschäftsbereich Jugendhilfe informieren am Do., 15.6.2023 sowie am Mi., 12.7.2023 jeweils von 18.30 bis 20.00 Uhr über den nächsten Qualifizierungskurs für Kindertagespflegepersonen. Wer Interesse hat als Tagesmutter oder -vater zu arbeiten, kann sich bei einem dieser Onlineveranstaltungen zu den Kursterminen und -inhalten sowie über die Rahmenbedingungen der Kindertagespflege informieren.
Der Qualifizierungskurs, der am 4. Oktober 2023 beginnt, umfasst 300 UE und ist kostenfrei. Nach der Präsentation stehen die Mitarbeiterinnen des Tageselternvereins und des Landratsamtes für persönliche Fragen zur Verfügung. Anmeldungen zu den Infoveranstaltungen nimmt der Tageselternverein unter Tel. 06261/899928 oder per Mail an info@tev-nok.de entgegen. Nähere Informationen zu den Kurszeiten sind auch unter www.tageselternverein-nok.de zu finden.

Hospizgruppe Kleiner Odenwald

Hospizdienst
Die IGSL-Hospizgruppe Kleiner Odenwald leistet ambulante Sterbebegleitung zu Hause, in Pflegeheimen und im Krankenhaus. Daneben bieten wir Trauerbegleitung und Informationen zur Patientenverfügung und Vorsorgevollmachten unter Verwendung der Vorsorgemappe IGSL an.
E-Mail: kleiner-odenwald@igsl-hospiz.de
www.hospizgruppe-kleiner-odenwald.de
Bereitschaftsdienst
Tel. 06262/915-381, 6356 oder 6487
Trauercafé
Wir laden die Angehörigen Verstorbener recht herzlich ein zum Gespräch und zum gegenseitigen Gedankenaustausch, um sie auf dem Weg in ihrer Trauer zu begleiten.
Nächster Termin am Donnerstag, 6.7.2023 um 15.00 Uhr im Raum 1 der Sport- und Festhalle Aglasterhausen.
Neue Termine nach der Sommerpause.
Trauer in Bewegung
Herzliche Einladung zum monatlich stattfindenden „Trauer-Geh-Gespräch“. Die Bewegung in der Natur und die Gespräche dabei können bei dem Weg durch die Trauer hilfreich sein. Jede und jeder ist willkommen, egal ob der schmerzliche Verlust schon länger zurückliegt oder sich erst vor Kurzem ereignet hat.
Wir gehen eine ebene Strecke (ca. 5 km) im eigenen Tempo. Bevor wir den Rückweg antreten, erhalten Sie eine kleine Stärkung.
Treffpunkt um 15.00 Uhr an der Festhalle Aglasterhausen, Parkplatz vor Vereinsraum 2
Termin: Mittwoch, 19. Juli 2023
Neue Termine nach der Sommerpause.

Alzheimer Gesellschaft
Baden-Württemberg e.V.
Selbsthilfe Demenz

Demenz – mehr darüber wissen!

Sie haben Fragen zum Thema Demenz?
Sie machen sich Sorgen um einen Angehörigen?

Wir senden Ihnen gerne Infomaterial oder beraten Sie individuell und vertraulich am Telefon.

Alzheimer Gesellschaft Baden-Württemberg e.V.
Beratungstelefon: **0711 24 84 96 - 63**
InfoPortal Demenz: **www.alzheimer-bw.de**

Foto: AleksandarNakic/E+

REISE & FREIZEIT

https://lokalmatador.net/reise-und-freizeit/

Sicher grillen: unfallfrei durch die Grillsaison

Grillen macht Spaß, aber dennoch ist es gefährlich und kann schnell Verbrennungen verursachen. Viele Gefahren lassen sich aber mit einfachen Maßnahmen eindämmen.

Wichtig für sicheres Grillen ist vor allem der richtige Standort. Er sollte windgeschützt sein, mit stabilem und feuerfestem Untergrund. In der Nähe sollten sich keine brennbaren Materialien wie Holzmöbel oder trockene Gartenabfälle befinden. Und ganz wichtig: „Niemals den Grill verschieben, wenn er heiß ist", so Gesundheitsexperte Dr. Wolfgang Reuter. Die Gefahr, sich dabei zu verletzen, ist besonders hoch.

Ohne Brandbeschleuniger

Außerdem gilt: Zum Anzünden von Holzkohlegrills keine flüssigen Brandbeschleuniger wie Spiritus oder Petroleum verwenden.
„Flüssige Brandbeschleuniger können verpuffen und explosionsartig meterhohe Stichflammen bilden", weiß Reuter. Besser sind feste Grillanzünder, die nach DIN EN 1860-3 geprüft und mit dem DIN-CERTCO Zeichen versehen sind.

Löscher bereit halten

Obligatorisch sind außerdem ein Eimer Sand, eine Löschdecke oder ein Feuerlöscher neben dem Grill, um eine außer Kontrolle geratene Glut zur Not schnellstmöglich löschen zu können. Wasser ist dafür weniger geeignet, denn der entstehende Wasserdampf kann Verbrühungen verursachen.

Chirurgen warnen vor Grillunfällen

Jedes Jahr ereignen sich etwa 5000 Unfälle beim Grillen, die sich vermeiden lassen, wenn einfache Regeln beachtet werden: „Fettspritzer, Körperkontakt mit dem heißen Grill und insbesondere Stichflammen bei der Nutzung von Brennspiritus können zu schweren Verbrennungen führen, die lebenslange Beeinträchtigungen mit sich bringen", warnt Prof. Henrik Menke, Präsident der Deutschen Gesellschaft der Plastischen, Ästhetischen und Rekonstruktiven Chirurgen (DGPRÄC).

Immer aufmerksam sein

Ist die Kohle heiß genug und das Grillgut brutzelt, ist die Verlockung groß, sich entspannt zurückzulehnen. Grillmeister sollten ihre Wirkstätte aber immer im Auge behalten. Nicht nur wegen möglicherweise verkohlter Würstchen. Sondern vor allem, um den Funkenflug zu beobachten und zu verhindern, dass umherfliegende Glut etwas in Brand setzt oder jemanden verletzt. Im Falle eines Feuers sollte man schnell reagieren und ein Feuerlöschspray zur Hand haben. Anwesenden Kindern sollte besondere Aufmerksamkeit gelten. „Sie finden Feuer meistens interessant und drücken sich gerne in der Nähe des Grills herum", weiß Reuter. „Wenn sie dann beim Spielen aus Versehen den Grill anrempeln oder sich mit den Händen eine Wurst vom Rost stibitzen, drohen ihnen schmerzhafte Verbrennungen." Der Grillmeister selbst sollte sich mit einer Schürze, Handschuhen und einer langen Grillzange vor der Glut schützen.
Kommt es zu einem Unfall: Über die Telefonnummer **112** Hilfe holen!
(DKV/ots/DGPRÄC/red)

Foto: © 2017 David Prahl

lokalmatador

Erste-Hilfe-Tipps und Sicherheitshinweise zum Grillen von der Deutschen Gesellschaft der Plastischen, Ästhetischen und Rekonstruktiven Chirurgen gibt es auf

www.lokalmatador.de/webcode/thema-2072/

Foto:StockPlanets_E+

FITNESSBAROMETER ZEIGT: FITNESS GESAMTWERT BEI KINDERN SINKT WEITER

Wie fit sind die Kinder im Land? Welche Trends gibt es? Bestehen Unterschiede zwischen Stadt und Land? Seit elf Jahren lässt die Kinderturnstiftung Baden-Württemberg im Rahmen der Initiative „Turnbeutelbande“ Daten des Motoriktests für Kinder anonymisiert auswerten.

Auf dieser Grundlage veröffentlicht die Stiftung seit fünf Jahren in Zusammenarbeit mit Prof. Dr. Klaus Bös und dem Forscherteam um Dr. Claudia Niessner vom Karlsruher Institut für Technologie (KIT) jährlich das Fitnessbarometer und ermittelt den Fitnesszustand der Kinder in Baden-Württemberg. Ein besorgniserregender Trend zum Corona-Knick zeichnet sich ab.

Die positiven Wirkungen von Bewegung und Fitness auf die körperliche, geistige, soziale sowie psychisch-emotionale Gesundheit sind wissenschaftlich belegt. Und trotzdem zeigen Studien und Berichte regelmäßig Alarmierendes. Dass Bewegung vor allem bei Kindern wichtig ist, zeigt das Fitnessbarometer 2023. Die aktuell veröffentlichten Daten belegen, dass der Fitness Gesamtwert der Kinder im Land weiter sinkt.

MINUS 2,4 PROZENT

„Im Vergleich ist festzustellen: Baden-Württembergische Kinder sind nach wie vor fitter als der bundesdeutsche Durchschnitt. Aktuell 6,4 Prozentpunkte. Das war aber schon einmal mehr. Es bleibt außerdem festzuhalten: Das Fitnessniveau ist gleichbleibend niedrig“, meint Prof. Dr. Klaus Bös, Distinguished Senior Fellow am KIT. Vergleicht man die Daten vor Corona (2012 - 2019) mit den Daten aus den drei Corona-Jahren 2020 - 2022, zeigt sich ein Einbruch des Fitnessgesamtwerts um 2,4 Prozentpunkte.

MOMENTAUFNAHME

„Die Daten sind eine Momentaufnahme. Im kommenden Jahr werden wir feststellen können, ob dieser Trend tatsächlich anhält und es sich damit um einen längerfristigen Corona-Knick handelt.“ Für die Analyse ist eine solide Datengrundlage von mindestens 5000 Daten pro Jahr erforderlich. Insgesamt haben bereits über 30.000 Kinder den Motoriktest in Kitas, Grundschulen und Sportvereinen durchgeführt. „Es braucht aber noch mehr “, betont Prof. Bös.

AUSDAUER UND SCHNELLIGKEIT NEHMEN AB

Für die Corona-Jahre zeigt sich im Vergleich zu davor: Die Kinder sind deutlich langsamer und deutlich weniger ausdauernd. Auch die koordinativen Fähigkeiten sowie die Beweglichkeit verschlechtern sich. Nur im Bereich der Kraft stagniert das Niveau.

„Die Fitness der Kinder hat in den Corona-Jahren abgenommen. Vor allem die Fähigkeiten, die kontinuierliche und intensive Reize benötigen, zeigen einen deutlichen negativen Trend. Um die Trends positiv zu verändern, brauchen Kinder ein bewegungsförderndes Umfeld: ein aktives Familienleben mit Eltern als Vorbilder. Qualifizierte Fachkräfte, die ihren Bildungsauftrag mit und durch Bewegung umsetzen und so jeden Raum zum Bewegungsraum machen. Es braucht kommunale Entscheider, die die positive Wirkung erkennen und mit den Einrichtungen vor Ort – Kita, Grundschule, Turn- und Sportverein – ein Netzwerk bilden“, lautet das Fazit von Susanne Weimann, geschäftsführender Vorstand der Kinderturnstiftung Baden-Württemberg. Die Stiftung selbst geht hier mit gutem Beispiel voran und sorgt u. a. mit der „Rollenden Kinderturnwelt" für ein Angebot in den Kommunen vor Ort. (pm/red)

FÄHIGKEIT	PERZENTILE 2012-2019	PERZENTILE 2020-2022	TREND
Ausdauer	50,0	41,2	↘
Schnelligkeit	49,8	43,7	↘
Koordination	64,0	61,9	↘
Kraft	56,1	56,7	↔
Beweglichkeit	50,6	48,5	↘

Quelle: Kinderturnstiftung Baden-Württemberg

lokalmatador

Die ausführlichen Ergebnisse des Fitnessbarometers 2023 gibt es hier zum Download im Artikel. Entweder über den QR-Code

oder auch hier:

https://lokalmatador.net/fitnessbarometer/

TSG 1899
Hoffenheim
ZAMME INS
16. BUNDESLIGA-JAHR
MIT DEINER DAUERKARTE!
UNTER HOFFE-LIVE.DE

DER BMW 2er ZU ATTRAKTIVEN KONDITIONEN.

Leasen Sie jetzt den BMW 2er Active Tourer. Vereinbaren Sie jetzt Ihre persönliche Probefahrt. Wir freuen uns auf Sie.

BMW 216i Active Tourer
Neuwagen, 122 PS, Schwarz Uni, Stoff Anthrazit, Sitzheizung, Automatikgetriebe, Parking Assistant, M Lederlenkrad, u. v. m.

Leasingbeispiel[1] der BMW Bank GmbH:
BMW 216i Active Tourer

Anschaffungspreis:	32.314,00 EUR
Leasingsonderzahlung oder Ihr Gebrauchtwagen:	5.000,00 EUR
Laufleistung p.a.:	10.000 km
Laufzeit:	36 Monate
Gesamtpreis:	17.924,00 EUR
36 monatliche Leasingraten à:	**359,00 EUR**

Zzgl. 990,00 EUR für Zulassung und Überführung

[1]Ein unverbindliches Leasingbeispiel der BMW Bank GmbH, Lilienthalallee 26, 80939 München. Stand 06/2023. Alle Preise inkl. der gegebenenfalls gesetzlich anfallenden Umsatzsteuer. Ist der Leasingnehmer Verbraucher, besteht bei außerhalb von Geschäftsräumen geschlossenen Verträgen und bei Fernabsatzverträgen nach Vertragsschluss ein gesetzliches Widerrufsrecht. Nach den Leasingbedingungen besteht die Verpflichtung, für das Fahrzeug eine Vollkaskoversicherung abzuschließen.

Wir vermitteln Leasingverträge an die BMW Bank GmbH, Lilienthalallee 26, 80939 München.

Kraftstoffverbrauch kombiniert in l/100 km: – (NEFZ); 6,2 (WLTP); CO_2-Emissionen kombiniert in g/km: – (NEFZ); 140 (WLTP); Effizienzklasse (NEFZ): –; Leistung: 90 kW (122 PS); Hubraum: 1.499 cm³; Kraftstoff: Benzin

Offizielle Angaben zu Kraftstoffverbrauch und CO_2-Emissionen wurden nach dem vorgeschriebenen Messverfahren ermittelt und entsprechen der VO (EU) 715/2007 in der jeweils geltenden Fassung. Für seit 01.01.2021 neu typgeprüfte Fahrzeuge existieren die offiziellen Angaben nur noch nach WLTP. Zudem entfallen laut EU-Verordnung 2022/195 ab 01.01.2023 in den EG-Übereinstimmungsbescheinigungen die NEFZ-Werte. Weitere Informationen zu den Messverfahren WLTP und NEFZ finden Sie unter www.bmw.de/wltp

Krauth-Gruppe
74889 Sinsheim I Neulandstr. 26 I Tel. 07261 9251-0
69190 Walldorf I Josef-Reiert-Str. 20 I Tel. 06227 609-0
68766 Hockenheim I Mannheimer Str. 2 I Tel. 06205 9788-0
74821 Mosbach I Hohlweg 22 I Tel. 06261 9750-0
69123 Heidelberg I In der Gabel 12 I Tel. 06221 7366-0
Unsere Marken: BMW, BMW i, BMW M, MINI
Folgen Sie uns auf Instagram, Facebook, LinkedIn & YouTube
www.bmw-krauth.de

Die schönsten Seiten Baden-Württembergs.
Ein Newsletter.
Einmal die Woche.
Heimat entdecken

IMMOBILIEN-VERKÄUFE

IMMOBILIENVERKAUF IST PROFISACHE!

KOMPETENT – EHRLICH – ERFAHREN – MENSCHLICH

Uns kennen Sie nicht aus dem Fernsehen, uns kennen Sie aus der Region!

Büro Sinsheim, Telefon 07261 40 620-0
sinsheim@garant-immo.de

GARANT IMMOBILIEN

Obrigheim

Kernsaniertes EFH nach KFW 70

Erstbezug nach Kernsanierung, zentrumsnah, 76 m² Wfl., KFZ-Stellplatz, EA: 37 kWh/(m²*a), Elektro, Bj. 1880 **VK-Preis: 365.500 EUR**

Näheres auf www.dhh-service.com
Telefon 06262-819970

Pflegeimmobilie als Kapitalanlage

Mietrendite bis 4,6 %, staatlich abgesichert, langfristige Mietverträge über 25 Jahre, ab 147.000 Euro. Bestands- u. Neubauobjekte, günstige KfW Zinsen. Kein Mieterkontakt, kein Betreuungsaufwand, sofortige Mietzahlung.

Wir stellen für Sie den Kontakt her!

Emil-Haag-Straße 27
71263 Weil der Stadt
Fon 07033 5266 75
info@brigitte-nussbaum.de

Brigitte Nussbaum GmbH und Co. KG

ALTBAUSANIERUNG

Mehr zum Thema finden Sie auch auf
www.lokalmatador.de/bauen-wohnen/

KREBS HAUSTECHNIK

- Solaranlagen
- Schwimmbadtechnik

- Sanitärinstallation
- Badgestaltung
- Kundendienst
- Reparaturen
- Renovierungen
- Blecharbeiten

Krebs Haustechnik GmbH & Co. KG
Pfalzgraf-Otto-Straße 46
74821 Mosbach
Tel. 06261 917612 · Fax 06261 917613
www.haustechnik-krebs.de

Kalkfarben: Wohngesund und natürlich schön

Eine belebende Atmosphäre schaffen und sich in Räumen wohlfühlen. Kalkfarben sind mit ihren natürlichen Inhaltsstoffen ideal für den Innenbereich, sie wirken positiv auf die Raumluftqualität. Dank der hohen Alkalität hat Schimmel kaum eine Chance. Vom ersten Anstrich an nehmen Wände die überschüssige Luftfeuchtigkeit auf und geben sie später wieder ab. Diese natürliche „atmende“ Funktion reguliert das Raumklima und entzieht Schimmel den feuchten Nährboden. Die Natur-Kalkfarben mit ihrer authentischen Haptik sind rein mineralisch und ohne synthetische Zusatzstoffe. Räume lassen sich in Weiß oder farbig gestalten. Die sieben Kalk-Buntfarben in Gelb, Terrakotta, Oxid-Rot, Lichtblau, Grün, Braun und Anthrazit sind ebenfalls rein mineralisch, farbecht und untereinander mischbar.

Seidenglatte Oberflächen

Mit der Kalk-Glattspachteltechnik entstehen fühlbar glatte Oberflächen in exzellenter Qualität. Die verdichteten Flächen in Beton-Optik oder im weißen Marmor-Look wirken sofort frisch und hochwertig. Wände im Wohnbereich verwandeln sich in seidenglatte Designerstücke. Ob Spachteltechnik oder die Kalkfarbe als einziger Auftrag: Die Kalkpalette ist gut für Allergikerhaushalte geeignet, da sie ohne Konservierungsmittel auskommt und keine synthetischen Zusätze enthält. Als Bindemittel und Pigment zugleich fungiert Calciumhydroxid, Wasser ist das Lösungsmittel. Für eine maximale Transparenz sorgt die lückenlose Volldeklaration der Inhaltsstoffe auf dem Produktetikett. (akz-o/AURO/red)

Tipps zum schadstofffreien Wohnen finden Sie auf www.lokalmatador.de/webcode/thema-954/

Foto: Alberto Masnovo/iStock/Getty Images Plus

Energetischer Umbau

Renovieren, sanieren, umbauen: Wer ein älteres Haus gekauft oder geerbt hat und es nach eigenen Vorstellungen umgestalten möchte, steht häufig vor großen Aufgaben. An einer guten Planung, begleitet von kompetenter Beratung, führt kein Weg vorbei – auch wegen gesetzlicher Vorgaben in Bezug auf die energetische Sanierung und teils erheblicher Kosten. Das gilt besonders, wenn deutlich mehr gemacht werden soll, als nur die Wände zu streichen.

Mit guter Planung …

Wer seinen Altbau nach eigenen Vorstellungen gestalten und bauliche Veränderungen vornehmen möchte, sollte in jedem Fall Fachleute hinzuziehen. Wichtig ist eine gute und umfassende Planung des Sanierungsvorhabens im Austausch mit Architekten, Bausachverständigen oder Energieberatern. Gut zu wissen, wenn es um staatliche Fördermittel geht, die die eigene Finanzierung entlasten können: Das 2022 verabschiedete Jahressteuergesetz enthält hierzu wichtige Neuerungen. Ab 2024 kann die Riester-Förderung auch zur energetischen Modernisierung von selbst genutztem Wohneigentum eingesetzt werden, nicht mehr nur für den altersgerechten Umbau.

… und Förderungen

Von der BAFA gibt es zudem die Bundesförderung für effiziente Gebäude (BEG), die unter anderem den Einbau oder die Optimierung von Heizungsanlagen, Maßnahmen an der Gebäudehülle und verbesserte Anlagentechnik unterstützt. „Das Geld, das jetzt für energetische Sanierung mobilisiert wird, hilft Menschen auch dabei, die laufenden Kosten ihrer eigenen Immobilie zu senken.“ Außerdem steigern Sanierungsmaßnahmen sowie die nachhaltige Nutzung des Hauses dessen Wert auch für nachfolgende Generationen. Einen ersten Überblick über die Kosten und Finanzierungsmöglichkeiten eines Sanierungsprojektes liefert z.B. der Online-Modernisierungskostenrechner der LBS. (spp-o/red)

Infos zu Renovierungskosten & Förderung finden Sie auf www.lokalmatador.de/webcode/thema-3793/

IMMOBILIEN

KÖNIGSKINDER
IMMOBILIEN

Königskinder Immobilien GmbH
Königstraße 62
70173 Stuttgart

info@koenigskinder.de
www.koenigskinder.de

Energieausweis - Teil 1 -

Seit 2014 ist es Pflicht: das Vorlegen eines Energieausweises bei dem Verkauf oder der Vermietung einer Immobilie. Wer dagegen verstößt, riskiert hohe Geldstrafen von bis zu 15.000 €. Betroffen von dieser Regelung sind sowohl Wohngebäude als auch Nichtwohngebäude. Bei dem Verkauf oder der Vermietung einer Wohnung muss der Energieausweis des gesamten Hauses vorgelegt werden, diesen können Sie bei der Hausverwaltung erfragen. Selbstverständlich gibt es keine Regel ohne Ausnahme. Ausgenommen von der gesetzlichen Pflicht sind z.B. unter Denkmalschutz stehende Gebäude sowie „Abrisshäuser".

Spätestens bei der Besichtigung muss der Energieausweis vorgelegt werden.

- Teil 2 folgt in KW 30 -

IMMOBILIENKOMPETENZ SEIT ÜBER 25 JAHREN

WIR SUCHEN DRINGEND WOHNUNGEN UND HÄUSER!

Verkaufen Sie mit uns erfolgreich Ihre Immobilie! Wir sind die erfahrenen Immobilienmakler in der Region und mit Büros in den Landkreisen **Rems-Murr, Ludwigsburg, Böblingen, Heilbronn, Hohenlohe, Neckar-Odenwald** und in **Stuttgart** sind wir auch in Ihrer Nähe!

Mein Name ist Alexander Wöhrle und ich kümmere mich um Ihre Immobilie als wäre sie meine eigene. Sie möchten Ihre Immobilie verkaufen? Dann rufen Sie mich für einen unverbindlichen Termin an.

GUTSCHEIN
Sie möchten den Wert Ihrer Immobilie wissen? Mit diesem Gutschein erhalten Sie eine kostenlose, marktorientierte Wertermittlung.

Neckartal Immobilien GmbH
Spreuergasse 30 · 70372 Stuttgart · Tel. 0711 888 26 27
Mehr Infos über uns unter www.neckartal.immo

Wir bauen ihr Traumhaus für Sie:
- mit hochwertigen Materialien
- Festpreisgarantie
- erstklassigem Service
- und alles aus einer Hand

kirstätter & partner Massivhaus GmbH

Kirstätter & Partner Massivhaus GmbH
Mosbacher Straße 56 · Mosbach-Neckarelz · 06261/9714-0
www.kirstaetter-massivhaus.de

Foto: gopixa/iStock/Getty Images Plus

STELLEN

jobsuche BW

Wir suchen ab sofort

Zusteller m/w/d | ab 13 Jahren

für das Mitteilungsblatt der Gemeinde Neckarzimmern

Verteilung: Donnerstag

zur Übernahme eines Bezirks/Urlaubsvertretung

- für verschiedene Bezirke in Neckarzimmern

Die Vorteile einer Anstellung auf einen Blick:

- seriöse Tätigkeit im Angestelltenverhältnis (sog. kurzzeitige/geringfügige Beschäftigung), fester Verteiltag
- pünktliche und regelmäßige Bezahlung
- gesetzlicher Urlaubsanspruch
- gesetzeskonformer Arbeitsvertrag und Anspruch auf alle gesetzlichen und sozialen Leistungen
- gut mit dem Hauptberuf, der Schule und der Familie vereinbar
- Mitarbeitervergünstigungen bei namhaften Anbietern

Wollen auch Sie zu den Austräger-Helden gehören?

Die G.S. Vertriebs GmbH ist als Vertriebspartner von Nussbaum Medien immer auf der Suche nach zuverlässigen und pünktlichen Mitbürgern, die den gewissenhaften Job als Zusteller des Amtsblattes bzw. der Lokalzeitung (gerne auch als Urlaubsvertretung) wahrnehmen möchten.

Jetzt bewerben!

„Wer rastet, der rostet." Als Zusteller bleiben Sie stets fit und verdienen sich an der frischen Luft nebenbei noch etwas dazu. Sind Sie zuverlässig, engagiert, mindestens 13 Jahre alt und haben Lust auf eine interessante und abwechslungsreiche Tätigkeit?

Mehr Informationen erhalten Sie unter

www.gsvertrieb.de/zusteller

oder telefonisch unter 07033 69240.

GS VERTRIEBS GMBH

G.S. Vertriebs GmbH
Josef-Beyerle-Str. 2 | 71263 Weil der Stadt
Tel. 07033 6924-0 | www.gsvertrieb.de

Im Auftrag von
Nussbaum Medien verteilt die G.S. Vertriebs GmbH wöchentlich über 380 Amtsblätter und Lokalzeitungen.

Traumjob gesucht?

Regionale Stellenangebote für Baden-Württemberg

QR-CODE SCANNEN FÜR WEITERE JOBS

jobsuchebw.net/traumjob-heilbronn

Position (m/w/d)	Unternehmen	Region/Kreis	Job-ID
Lagerist	M&M Logistikpark GmbH & Co. KG	Siegelsbach	106457213
Ergotherapeut	Schwärzberg Klinik GmbH | Klinikzentralverwaltung	Bad Rappenau	106436115
LKW-Fahrer	AKG | Achauer Kompostierungs GmbH & Co.KG	Pfaffenhofen	106457051
Mitarbeiter/stellv. Teamleitung in der Bauverwaltung	Stadt Brackenheim	Brackenheim	106459766
Erzieher/pädagogische Fachkraft	Kath. Kirchengemeinde Zur Auferstehung Christi BFH-Jagstfeld	Bad Friedrichshall	106459737
Experte für Lohnbuchhaltung	RTS Steuerberatungsgesellschaft KG	Brackenheim	106436129
Sachbearbeiter Kundenservice Leben	Allianz Lebensversicherungs-AG	Karlsruhe	106459460
Produktionsmitarbeiter	Argus-Fluidtechnik GmbH	Ettlingen	106338918

jobsuche BW

Diese und über 13.000 weitere Anzeigen finden Sie auf **www.jobsuchebw.de**

Werbung bringt Erfolg!

PRIVATUNTERRICHT PIRSCH
Qualifizierter Nachhilfe - und Förderunterricht

Unser Team braucht Verstärkung !!!

Für unsere Zweigstellen in
Aglasterhausen - Waibstadt - Mosbach suchen wir
dringend mehrere **Lehrkräfte**
für Englisch, Französisch, Mathematik (Kl. 5 – 13) und Grundschulpädagogen.

PRIVATUNTERRICHT PIRSCH
74858 Aglasterhausen - Wasseräckerweg 2
Tel. 06262 - 39 70 oder info@privatunterrichtpirsch.de

AXTAL ADVANCED XTAL PRODUCTS
a Q-TECH Company

AXTAL entwickelt und fertigt am Standort **Mosbach** anspruchsvolle Hochfrequenzmodule für die Messtechnik, Luft- und Raumfahrt und andere Hochzuverlässigkeitsanwendungen für den internationalen Markt und gehört in diesen Bereichen zu den Weltmarktführern.

Wir suchen Dich

zur Verstärkung unserer technischen und kaufmännischen Abteilungen sowie unserer weltweiten Vertriebsaktivitäten nächstmöglich:

Kaufmännischer Angestellter (m/w/d)
Produktmanager / Field Application Engineer (m/w/d)

Wir bieten:
- selbständiges, teamorientiertes Arbeiten in einer jungen Belegschaft mit kurzen Entscheidungswegen und sehr gutem Arbeitsklima
- abwechslungsreiche und spannende Tätigkeiten in einem international operierenden Unternehmen und einem innovativen Umfeld
- einen unbefristeten Arbeitsplatz (Teil- und Vollzeit)
- eine attraktive Vergütung, betriebliche Altersvorsorge, Unterstützung zur Kinderbetreuung, Fahrradleasing und mehr
- fundierte Einarbeitung und Möglichkeiten zur Weiterbildung

Weitere Informationen zu den offenen Positionen findest Du auf unserer Homepage: **www.axtal.com/Deutsch/Jobs/**

Interessiert ?

Wir freuen uns auf Deine Bewerbung per E-Mail an **jobs@axtal.com**.
Erste Kontaktaufnahme über **Henry Halang** unter **06261 6742351**.

AXTAL GmbH, Römerring 9, 74821 Mosbach

AUTO

Audi-BMW-Mercedes-Porsche-VW-Jaguar-Maserati-AlfaRomeo-Honda-Jeep-Nissan-Skoda-Toyota-Volvo-AMG-Ford

ACHTUNG

ANKAUF GEPFLEGTER FAHRZEUGE
& Sportwagen – Wohn- und Reisemobile – SUVs – Cabriolets – Old-/New- und Youngtimer Liebhaberfahrzeuge & ganze Sammlungen!
0711 - 3424 7363
info@auto-schwab-fellbach.de

Mitsubishi Nissan Opel Peugeot Renault Skoda Toyota Oldtimer

Alpina-AstonMartin-Ferrari-Lexus-Lotus-Adria-Bürstner-Hobby-Hymer-Karmann-LMC-Pössl-Rapido-Westfalia

GESCHÄFTSANZEIGEN

Rehn & Sohn
Polsterei | Wohnart
www.rehn-und-sohn.de
Großgartacher Straße 202
74080 Heilbronn
07131 48 58 48
info@rehn-und-sohn.de

Seit 1934
Polstereihandwerk mit Tradition

Wir beraten Sie persönlich zuhause oder bei uns vor Ort.

SUZUKI
Autohaus Ralph Müller OHG
Suzuki-Vertragshändler

Service:
Ortsstraße 7
74847 Obrigheim-Asbach
Telefon (0 62 62) 21 46
info@autohaus-mueller.de

Verkauf:
Odenwaldblick 9
74847 Obrigheim
Telefon (0 62 62) 927 86 10
frank.fuchslocher@autohaus-mueller.de

www.autohaus-mueller.de

LACKIERZENTRALE
HORVAT | MEISTERBETRIEB

NEU

Malerarbeiten
Fassadenanstrich
Vollwärmeschutz
Tapezierarbeiten

KFZ-Lackierungen
Unfallinstandsetzung
Autoglas-Service
Lack-/Karosseriearbeiten

www.lackierzentrale-horvat.de
06261 6742180
74821 Mosbach, Zwingenburgstraße 2

Weilerhöfer Bauernladen
Putenspezialitäten
74921 Helmstadt-Bargen
Weilerhof 1, Tel. 06262 6142

Grillzeit! Puten-

➢ Paprikasteak	100 g	€ 1,75
➢ Minigriller	100 g	€ 1,80

NUSSBAUM

Wir beraten Sie gerne!
Tel. 07264 70246-0
Kirchenstraße 10 • 74906 Bad Rappenau
bad-rappenau@nussbaum-medien.de

Mit 3600 überdachten Sitzplätzen können die Volksschauspiele Ötigheim mit Deutschlands größter Freilichtbühne punkten.

Foto: Volksschauspiele Ötigheim/Jochen Klenk

THEATER UNTER FREIEM HIMMEL: FREILICHTBÜHNEN IN BADEN-WÜRTTEMBERG

Schauspiel, Oper oder Musical – Park, Burg oder Waldbühne: Das Mitfiebern unter freiem Himmel steht bei Freilichtbühnen im Mittelpunkt.

Kultur unter freiem Himmel erleben? Gerade im Sommer, wenn es in den Theatersälen eher stickig ist, sind Freilichtbühnen eine gute Alternative. Ein Glück, dass Baden-Württemberg hier eine reiche Auswahl zu bieten hat. Mit den Volksschauspielen Ötigheim findet man hier sogar die größte Amateur-Freilichtbühne Deutschlands und – aktuell herrscht bei den Freilichttheatern Hochsaison. Wenn die Temperaturen stabil bleiben und Regen eher Mangelware ist, steht auch einem kleinen Theaterausflug an der frischen Luft nichts im Wege.

Von Juni bis September können überall im Ländle Aufführungen besucht werden. Die Auswahl an Freilichttheatern in Baden-Württemberg reicht vom Musical über Mundart-Komödien bis zu Klassikern wie Wilhelm Tell & Co. Viele der Inszenierungen eignen sich auch besonders für einen Besuch mit der Familie.

THEATERGENUSS IN DER NATUR

Dem Ideenreichtum bezüglich der Spielörtlichkeiten sind kaum Grenzen gesetzt. Man findet Freilichtbühnen in romantischen Schlössern oder Burgruinen ebenso wie in Parkanlagen, aufgelassenen Steinbrüchen, mitten im Wald, ja, sogar in Schluchten oder unmittelbar an Flüssen oder Seen, immer aber in der frischen Luft. Oftmals weist schon der Name der Bühne auf die jeweilige Örtlichkeit hin: So ist beim Naturtheater Waldbühne Sigmaringendorf der Name genauso Programm wie in den Naturtheatern Reutlingen oder Renningen.

WAS FÜRS AUGE

In der Regel sind die Ensembles groß und vielfältig, und meistens stehen Profis gemeinsam mit Laiendarstellern auf den opulent ausgestatteten Bühnen. Denn im Gegensatz zu den oft eher kleineren Theatersälen können sich hier die Bühnenbauer und Requisiteure mal so richtig austoben.

REKORDVERDÄCHTIG

Die besucherstärkste und mit 3600 überdachten Sitzplätzen größte Amateurfreilichtbühne Deutschlands bieten die Volksschauspiele Ötigheim bei Rastatt. Das seit 1906 bestehende Freilichttheater wird laut der Devise „Volk spielt fürs Volk" bis heute von einem Verein betrieben und bietet eine breite Palette an Aufführungen. Dieses Jahr geht es unter anderem ins „Wirtshaus im Spessart", ins „Haus in Montevideo", oder mit Dorothy, Blechmann, Löwe und Vogelscheuche von Kansas aus ins Reich des „Zauberers von Oz".

Auch Schwäbisch Hall hat in Sachen Freilichttheater eine lange Tradition: Seit 1925 wird hier auf der mehr als 500 Jahre alten Freitreppe vor der Kirche St. Michael professionelles Freilichttheater gespielt. Bei den Freilichtspielen steht dieses Mal Shakespeares „Sommernachtstraum", „Sister Act" oder das Musical „Wie im Himmel" auf dem Kalender.

Doch auch in Jagsthausen, Heidelberg oder Zwingenberg am Neckar locken jedes Jahr Schaulspielerinnen und Schauspieler mit spannenden Inszenierungen ein großes Publikum an. Schauen Sie mal vorbei. (jr)

Cyrano
In Schwäbisch Hall steht auch dieses Jahr wieder Cyrano de Bergerac auf dem Spielplan.

Foto: Freilichtspiele Schwäbisch Hall/Ufuk Arslan Fotografie

lokalmatador

Die schönsten 7 Freilichtbühnen im Überblick mit Infos zu den Spielstätten sowie eine Liste mit vielen weiteren Freilichtbühnen in Baden-Württemberg finden Sie hier:

https://lokalmatador.net/freilichtbuehnen

ROLLADEN Longerich Sonnenschutztechnik

Schwarzacher Straße 7
74858 Aglasterhausen
www.rolladen-longerich.de
oder 06262 / 859
info@rolladen-longerich.de

WIR STELLEN ALLES IN DEN SCHATTEN

Das Fachgeschäft für Sonnen- und Wetterschutz

Terrassendächer	Lamellendächer	Pergolen
Markisen	Sonnenschirme	Rollläden
Raffstore	Insektenschutz	Haustüren
Garagentore	Innenbeschattungen	Reparaturen

Für ein schönes Zuhause...

- Malerarbeiten
- Stuckateurarbeiten
- Wärmedämmung
- Trockenbau
- Betoninstandsetzung
- Strahltechnik
- Lackiertechnik

Spohn MALEN & STRAHLEN

Am Eisweiher 22
74821 Mosbach
Tel. 06261 9321-0
info@spohn-maler.de
www.spohn-maler.de

Audi Service

Audi Top Service Partner 2023

Wir haben uns über die Auszeichnung gefreut.

Viel wichtiger ist uns aber das Lob, das wir von unseren Kunden bekommen.
Wir bedanken uns und versprechen, auch in Zukunft mit Leistung und Engagement im Audi Service für Sie da zu sein!

Käsmann
MEIN AUTOHAUS IN MOSBACH.

Industriestr. 1a,
74821 Mosbach
Tel.: 0 62 61 / 92 82-0
www.kaesmann.de

Oess & Bulling GETRÄNKE - FACHMARKT

Unsere Angebote im Juni
Angebote gültig vom 27.06. – 10.07.2023

König Pilsener + 4 Flaschen **15.99**
20/0,5 L Preis p.Liter € 1,33 Pfand 3,90

HUBER WEISSES FREISING **17.99**
20/0,5 L Preis p.Liter € 1,79 Pfand 3,50

+ 2 Flaschen WELDE **18.79**
24/0,33 L Preis p.Liter € 2,19 Pfand 3,70

Bitburger + Push up Öffner **16.99**
20/0,5 L Preis p.Liter € 1,70 Pfand 3,50

Becksteiner **Müller-Thurgau** trocken Restzucker < 1g/l QbA **4.79**
1,0 L Preis Pfand -,05

Lehrensteinsfelder Steinacker **Riesling** trocken & halbtrocken QbA **4.99**
1,0 L Preis Pfand -,05

Heilbronner **Samtrot Rosé** QbA **4.99**
0,75 L Preis p.Liter € 6,65

Heilbronner **Trollinger mit Lemberger** **4.99**
1,0 L Preis Pfand -,05

Heilbronner **Muskateller** lieblich QbA **5.99**
0,75 L Preis p.Liter € 7,99

Fleiner „Edelis“ **Sauvignon Blanc** trocken QbA **5.99**
0,75 L Preis p.Liter € 7,99

74821 Mosbach
Oberer Mühlenweg 5
Tel. 06261/2429
Mo-Fr: 9-19 Uhr, Sa:8-18 Uhr
74821 Mosbach-Diedesheim
Steige 51, Tel. 06261/7122
Mo-Sa: 8 - 20 Uhr

Oess&Bulling Getränkefachgroßhandel GmbH
Steige 51 - 74821 Mosbach-Diedesheim

GEFAKO MEIN GETRÄNKE-PROFI