OBRIGHEIMER NACHRICHTEN

Freitag, 3. November 2023

44

Amtsblatt der Gemeinde Obrigheim mit Nachrichten aus den Ortsteilen

Foto: Gemeinde Obrigheim

Informatives

Telefon Rathaus Zentrale 06261/646-0

Öffnungszeiten des BürgerBüros

Montag	8.00 – 12.15 Uhr
und 14.00 – 17.00 Uhr	
Dienstag	8.00 – 12.15 Uhr
Mittwoch	13.00 – 18.00 Uhr
Donnerstag	8.00 – 12.15 Uhr
Freitag	8.00 – 12.15 Uhr

Wichtige Rufnummern bei Störungen

Wasserversorgung

Zweckverband Mühlbachgruppe Bad Rappenau	07264/917699

Stromversorgung

kostenfreie 24-h-Hotline bei Stromstörungen	0800/3629477
Feuerwehr Notruf	112
Polizei Notruf	110

© Grafik: GettyImages

Öffentliche Gemeinderatssitzung am Donnerstag 9. November 2023, 19.00 Uhr

im Sitzungssaal des Rathauses - Tagesordnung siehe Innenteil.

Nachlese Naturparkmarkt Obrigheim am 22.10.2023

Am Sonntag, 22. Oktober fand erstmalig der Naturparkmarkt des Naturparks Neckartal-Odenwald in Obrigheim statt. Bei herrlichem Herbstsonnenschein konnten die ca. 6.000 Besucher die Vielfalt an Produkten „Made in Naturpark Neckartal-Odenwald“ in der Neckargemeinde rund um das Rathaus bis zum Alfred-Delp-Platz schon ab 11.00 Uhr entdecken und genießen. Die Zahl der Anbieter aus dem gesamten Naturpark war mit rund 50 Anbietern riesig. Als Botschafter für die Region präsentierten sie voller Stolz ihre eigenen kulinarischen Spezialitäten und handwerkliche Produkte.

Pünktlich um 13.00 Uhr wurde der Naturparkmarkt durch Landwirtschaftsminister Peter Hauk gemeinsam mit dem Landrat des Neckar-Odenwald-Kreises Dr. Achim Brötel und Achim Walter, Bürgermeister von Obrigheim, offiziell eröffnet. Minister Peter Hauk betonte die besondere Qualität der regionalen Produkte. Er rief die Besucher zu einem bewussten Genuss auf und plädierte für die Unterstützung der lokalen Landwirtschaft durch den Einkauf vor Ort. Dies wurde durch die Besucher bei der gemütlichen Marktatmosphäre gleich umgesetzt. So konnten Leckereien direkt probiert und erworben werden,

Lesen Sie weiter auf Seite 2 >>>

zumal auch für jedermann etwas dabei war: verschiedene Sorten an Bratwürsten, Fleischkäse und Frikadellen im Brötchen, Flammkuchen, Ziegenjoghurt, Honigspezialitäten, verschiedene Whiskys, Brände und Liköre sowie saisonaler Kuchen und vieles mehr.
Zusätzlich zu den gesunden und frischen Lebensmitteln waren auch handwerklich hergestellte Waren wie Naturseifen, Holzprodukte, natürliche Floristik, Stauden, Kräuter und Gemüsejungpflanzen im Angebot. Während die Feinschmecker auf ihren Genuss kamen, bot der Markt ein buntes Rahmenprogramm für die ganze Familie an. An verschiedenen Ständen war ein Mitmachprogramm für Klein und Groß geboten, wie z.B. essbare Kräuter einsäen oder Kreisel drechseln. Der nächste Naturparkmarkt findet am 10. Dezember in Waldbrunn als „Weihnachts-Naturparkmarkt“ statt.

Fotos: Gemeinde Obrigheim, Hans-Jürgen Herpich-Weber

Vorankündigung

Martinsumzug

für alle Kinder bis zu 12 Jahren und ihre Eltern

Ortsteil Obrigheim:
Martinsumzug am Freitag, dem 10.11.2023
durchgeführt vom Heimatverein Obrigheim
Beginn: 18.00 Uhr auf dem Schulhof der Realschule

Ortsteil Asbach:
Martinsumzug am Freitag, dem 10.11.2023
durchgeführt vom Kindergarten Asbach
und der Kolpingfamilie
Treffpunkt: 17.00 Uhr beim ehem. Schulhof Asbach

Ortsteil Mörtelstein:
Martinsumzug am Samstag, dem 11.11.2023
durchgeführt von der Theatergruppe Mörtelstein
Beginn: 18.00 Uhr beim Evang. Gemeindehaus Mörtelstein

- Näheres im nächsten Nachrichtenblatt -

Ehrenamtlicher Fahrdienst ist unterwegs

Seit 1.10 .2023 gibt es den ehrenamtlichen Fahrdienst in Obrigheim und in den ersten drei Wochen konnten bereits 7 Fahrten durchgeführt werden.
Frau Egly war eine der ersten Personen, die gefahren werden wollten. Erfreulicherweise konnten wir Herrn Mütz für diese Fahrt gewinnen. Er ist einer der ehrenamtlichen Fahrer, die sich bereiterklärt haben, für solche Fahrdienste zur Verfügung zu stehen. Vielen Dank auf diesem Wege an ihn und auch an Herrn Schick und Herrn Lokurlu, die beide ebenfalls schon Fahrten durchgeführt haben.
Personen aus der Gesamtgemeinde Obrigheim, deren Mobilität eingeschränkt ist und welche keine verfügbaren Angehörigen haben, können den Fahrdienst für Fahrten zum Einkaufen, zum Arzt, zum Besuch und für viele andere Angelegenheiten in Anspruch nehmen. Es können jedoch keine erstattungsfähigen Krankenfahrten übernommen werden.
Wir würden uns freuen, wenn sich noch weitere Fahrer melden würden, gerne auch aus Asbach und Mörtelstein. Bei Interesse melden Sie sich bitte telefonisch unter der 06261/646-32 im Rathaus.
Für jede Fahrt ist eine Aufwandsentschädigung von 0,30 Euro je gefahrenem Kilometer an den Fahrer zu zahlen.
Der Fahrtwunsch muss mindestens einen Tag im Voraus bei der Fahrdienstzentrale angemeldet werden.
Die Fahrdienstzentrale ist im Rathaus von Montag bis Freitag in der Zeit von 9.00 bis 12.00 Uhr unter der Rufnummer 06261/646-32 zu erreichen.

Foto: Stefan Mütz

Amtliche Bekanntmachungen der Gemeinde

Gemeinderatssitzung am 9. November 2023

Es findet eine Sitzung des Gemeinderates am Donnerstag, 9.11.2023 um 19.00 Uhr, im Sitzungssaal im Rathaus, Hauptstraße 7, 74847 Obrigheim statt. Die Bevölkerung ist hierzu herzlich eingeladen.

Tagesordnung

Öffentlicher Teil

1. Eröffnung der Sitzung
2. Fragen aus dem Kreise der Zuhörer
3. Bauanträge
   - 3.1 Errichtung einer Garage und Umbau/Erweiterung zu einem Wintergarten
     Blumenweg 17, Obrigheim, Flst.Nr. 3328/3
   - 3.2 Anbau und Aufstockung best. Wohnhaus und Neubau einer Doppelgarage
     Uhlandstraße 1, Obrigheim, Flst.Nr. 3160/16
   - 3.3 Nutzungsänderung von Praxisräumen zu Wohnzwecken im Erdgeschoss sowie Umbau der bestehenden Wohnung im 1. Obergeschoss
     Hochhäuser Straße 7, Obrigheim, Flst.Nr. 635
4. Bebauungsplanänderung „Hinterfeld Nordost“ im Ortsteil Obrigheim
   - a) Aufstellungsbeschluss gem. § 2 Abs. 1 BauGB
   - b) Billigung des Vorentwurfs und Freigabe für die frühzeitige Beteiligung der Öffentlichkeit gemäß § 3 Abs. 1 und frühzeitige Beteiligung der Behörden und sonstigen Träger öffentlicher Belange gemäß § 4 Abs. 1 BauGB
5. Feuerwehrbedarfsplan der Gesamtwehr Obrigheim, Fortschreibung 2023
6. Sitzung des Gemeinsamen Ausschusses der Vereinbarten Verwaltungsgemeinschaft Mosbach-Elztal-Neckarzimmern-Obrigheim am 9. November 2023
   Hier: Vorberatung
7. Antrag des Gemeinderat Mütz - Baugebiet „Münchberg“ - Bürgerinformation
8. Bekanntgaben und Anfragen

Im Anschluss an die öffentliche Gemeinderatssitzung findet eine nicht öffentliche Sitzung statt.

Die Verwaltungsvorlagen für die öffentliche Sitzung können ab Dienstag, 31.10.2023, nach vorheriger telefonischer Anmeldung unter 06261/646-16, eingesehen werden.

gez.

Achim Walter, Bürgermeister

Umbau an der Freileitung im Brühl

Seit 31.10.2023 bis zum 27.11.2023 kann es zu kurzzeitigen, halbseitigen Straßensperrungen im Brühl kommen, hier findet ein Umbau an der Freileitung statt.

Beginn der Kanalsanierungsarbeiten im Ortsteil Asbach

Ab Mitte November wird die beauftragte Fa. Erles mit den Kanalsanierungsarbeiten im Ortsteil Asbach beginnen. Als erste Maßnahme ist eine Befahrung der betroffenen Kanalhaltungen vorgesehen. Nach Abschluss der Untersuchungsarbeiten und Beurteilung der Leitungen wird die Fa. Erles mit dem Einbau der Inliner beginnen. Da für die Arbeiten die Schächte in den Straßen benötigt werden, kann es zeitweilig zu Behinderungen des fließenden Verkehrs kommen. Wir bitten die Unannehmlichkeiten zu entschuldigen und bitten im Behinderungsfall um ein wenig Geduld.

4. Rate der Grund- und Gewerbesteuer

Die 4. Rate der Grund- und Gewerbesteuer ist am 15.11. zur Zahlung fällig. Der entsprechende Betrag ergibt sich jeweils aus dem letzten Steuerbescheid. Bitte achten Sie auf rechtzeitige Zahlung, da bei verspätet eingehenden Zahlungen Mahngebühren und unter bestimmten Voraussetzungen auch Säumniszuschläge erhoben werden müssen. Nutzen Sie hierbei die Vorteile des Bankeinzugsverfahrens. Soweit die Steuerschuldner bereits am Abbuchungsverfahren teilnehmen, wird ihnen die 4. Rate der Steuerschuld termingerecht zum 15.11. belastet. Als Teilnehmer an diesem Verfahren kann es Ihnen nicht passieren, dass Sie einen Zahlungstermin versäumen. Sie ersparen sich so manchen Ärger mit unnötigen Mahnungen. Wenn Sie der Gemeinde Obrigheim eine Einzugsermächtigung erteilen wollen, dann setzen Sie sich bitte mit der Gemeindekasse, Herrn Vierling (Tel. 06261/646-28) in Verbindung. Wir werden Ihnen dann einen entsprechenden Vordruck zuschicken.

Veranstaltungskalender 2023 der Gemeinde Obrigheim

Aktuelle Termine im November 2023 laut Veranstaltungskalender:

November			
10.11.	Heimatverein Obrigheim	Martinsumzug	Obrigheim – Realschule
12.11.	Kolpingsfamilie Asbach	Filmnachmittag	Vereinshaus Asbach
17.11.	Landratsamt NOK	Neckar-Odenwald-Tage: Historikertag	Kath. Pfarrsaal
17.11.	Realschule Obrigheim	Besen	Realschule Obrigheim

Bei weiteren Informationen zu den Veranstaltungen wenden Sie sich bitte an den jeweiligen Verein.
Vielen Dank.

Volkstrauertag Spendensammlung 2023

Im Zeitraum vom 22. Oktober bis zum 19. November findet die diesjährige Spendenaktion für den Volkstrauertag statt.
In den Vorjahren sind die Reservisten der Gemeinde Obrigheim durch die Straßen gezogen und haben um Spenden gebeten. Leider war es in diesem Jahr nicht möglich, Personen zu finden, die diese Aufgabe übernehmen. Aus diesem Grund steht im Rathaus eine Spendendose für Sie bereit. Es wäre schön, wenn Sie sich an dieser Sammlung beteiligen. Vielen Dank.
Nachstehend geben wir die Presseinformationen des Volksbundes bekannt.

Haus- und Straßensammlung vom 22. Oktober bis 19. November 2023

Durch seine Arbeit in 46 Ländern stellt der Volksbund Beziehungen zwischen Staaten auch in politisch schwierigen Zeiten her. Der Volksbund übernimmt damit seine Verantwortung für die Vergangenheit, eine Verpflichtung in der Gegenwart und entwickelt ein Versprechen für die Zukunft.
Auch heute noch sucht der Volksbund nach Kriegstoten und pflegt deren Gräber im Ausland.
Damit diese Aufgaben verwirklicht werden können, spenden Sie bitte bei der diesjährigen Haus- und Straßensammlung.
Nur durch Ihre Spende kann die wichtige Arbeit des Volksbundes, die zur Entwicklung des Friedens in der Welt beiträgt, fortgeführt werden.
Herzlichen Dank.
Sollten Sie noch Fragen haben, freuen wir uns über Ihre Kontaktaufnahme unter Telefon 0721/23020 oder per E-Mail an bv-karlsruhe@volksbund.de

Weihnachtsbäume und Reisig für die örtlichen Vereine, Kindergärten, Schulen und Kirchengemeinden

Wir bitten die örtlichen Vereine, Kindergärten, Schulen und Kirchengemeinden den Bedarf an einem Weihnachtsbaum oder Reisig für die bevorstehenden Weihnachtsfeiern bis spätestens **3. November 2023** bei der Gemeindeverwaltung im Steueramt, Frau Ellen Hinkel-Marx, Tel. 06261/646-27,
(E-Mail: Ellen.Hinkel-Marx@Obrigheim.de) anzumelden. Spätere Meldungen können leider nicht mehr berücksichtigt werden.
Die Ausgabetermine werden in diesem Jahr wie folgt sein:

1. Ausgabetermin: Dienstag, 7. November 2023
2. Ausgabetermin: Dienstag, 14. November 2023
3. Ausgabetermin: Dienstag, 21. November 2023

OBRIGHEIMER WEIHNACHTSMARKT

Vorankündigung
Obrigheimer Weihnachtsmarkt auf dem Alfred-Delp-Platz
am 02. und 03. Dezember 2023

Auch in diesem Jahr findet der Obrigheimer Weihnachtsmarkt wieder auf dem Alfred-Delp-Platz neben der katholischen Kirche statt. Zahlreiche Vereine, Organisationen und auch Privatpersonen bieten nicht nur leckere Speisen und Getränke, sondern auch allerlei Schönes, Kreatives und Handgemachtes an.

Das umfangreiche Angebot beinhaltet in diesem Jahr wieder schöne Basteleien aus Naturmaterialien, Dekoratives und Geschenkartikel. Auch für das leibliche Wohl ist bestens gesorgt, von Waffeln, Crêpes, Fleischkäsebrötchen und Gulaschsuppe über Spießbraten aus dem Smoker bis hin zu den Klassikern wie Steak und Bratwurst ist für jeden Geschmack etwas dabei.

Kommen Sie vorbei und genießen Sie bei einem Becher Glühwein, Punsch oder heißer Schokolade nette Gespräche in besonderer Atmosphäre.

WIR FREUEN UNS AUF SIE!

Die Kassenärztliche Vereinigung Baden-Württemberg (KVBW) schließt vorübergehend ab dem 25. Oktober 2023 die Allgemeine Notfallpraxis Buchen

Diese Änderung gilt vorerst bis auf Weiteres.
Für Sie stehen folgende Notfallpraxen als Anlaufstelle zur Verfügung:
Allgemeine Notfallpraxis Eberbach
GRN-Klinik Eberbach
Notfallpraxis Eberbach
Scheuerbergstraße 3, 69412 Eberbach
Öffnungszeiten
Samstag, 8.00 – 8.00 Uhr
Sonntag und Feiertage, 8.00 – 7.00 Uhr
Allgemeine Notfallpraxis Mosbach
Neckar-Odenwald-Kliniken gGmbH – Standort Mosbach
Notfallpraxis Mosbach
Knopfweg 1, 74821 Mosbach
Öffnungszeiten
Montag, 19.00 – 22.00 Uhr
Dienstag, 19.00 – 22.00 Uhr
Mittwoch, 13.00 – 22.00 Uhr
Donnerstag, 19.00 – 22.00 Uhr
Freitag, 19.00 – 22.00 Uhr
Samstag, Sonntag und Feiertage, 10.00 – 20.00 Uhr
Patientinnen und Patienten können zu den Öffnungszeiten ohne vorherige Anmeldung in die Notfallpraxis kommen.
Für nicht gehfähige Patienten kann in dringenden Fällen und einer erforderlichen Akutbehandlung ein Hausbesuch über die 116117 angefragt werden.
Bei medizinischen Notfällen muss sofort der Rettungsdienst unter der 112 alarmiert werden.
Gerne können Sie jederzeit selbst die aktuellen Informationen zu unseren Notfallpraxen auf unserer Homepage einsehen:
https://www.kvbawue.de/patienten/praxissuche/notfallpraxis-finden.

Alles auf einen Blick

Mona-Lisa-Kalender 2024 ab sofort erhältlich

Der Mona-Lisa-Kalender 2024 von Mona-Lisa Mosbach e.V. wird ab sofort für 8 € im Bürgerbüro verkauft. Der Erlös geht an den Kindergarten St. Cäcilia in Mosbach. Das Geld soll verwendet werden, um bedürftigen Kinder Schulranzen zu kaufen.

– Ende der amtlichen Bekanntmachungen –

1250 Jahre Obrigheim im Jahr 2023

Unsere Jubiläumskollektion: Nur noch bis Jahresende erhältlich

Nur noch im November und Dezember können Sie die Artikel unserer Jubiläumskollektion erwerben. Daher: Besuchen Sie uns im Bürgerbüro und stöbern Sie in den vielfältigen Angeboten und Artikeln: Es gibt T-Shirts, Poloshirts, Hoodies, Einkaufskörbe, Tassen, Schals, Mützen und vieles mehr ...
Bestellungen nehmen wir noch bis zum 17.11.2023 entgegen.

Schul- und Gemeindebücherei

Schul- und Gemeindebücherei Obrigheim

Schubertstraße 2, Tel. 06261/6750720

Öffnungszeiten

Montag	von 10.00 bis 16.00 Uhr
Dienstag	von 13.00 bis 16.00 Uhr
Mittwoch	von 10.00 bis 13.00 Uhr
Donnerstag	von 10.00 bis 18.00 Uhr

Bekanntmachungen anderer Behörden

Öffentliche Sitzung des Gemeinsamen Ausschusses

Eine öffentliche Sitzung des Gemeinsamen Ausschusses findet am Donnerstag, 9. November 2023 um 17.30 Uhr im Bürgersaal im Rathaus Mosbach, Hauptstr. 29, statt. Hierzu ist die Bevölkerung eingeladen.

Tagesordnung
Öffentlicher Teil

4. Flächennutzungsplan der vereinbarten Verwaltungsgemeinschaft Mosbach-Elztal-Neckarzimmern-Obrigheim
   Sachlicher Teilflächennutzungsplan „Windkraft“
   - Einstellung des Verfahrens
5. Änderung des Flächennutzungsplans der Vereinbarten Verwaltungsgemeinschaft Mosbach-Elztal-Neckarzimmern-Obrigheim im Bereich der Stadt Mosbach
   Änderung Nr. 1.28: Gebiet „Vogelberg“ auf Gemarkung Lohrbach – Aufstellungsbeschluss
6. Änderung des Flächennutzungsplans der Vereinbarten Verwaltungsgemeinschaft Mosbach-Elztal-Neckarzimmern-Obrigheim im Bereich der Stadt Mosbach
   Änderung Nr. 1.29: Gebiet „Heilbronner Straße“ auf Gemarkung Neckarelz – Aufstellungsbeschluss
7. Änderung des Flächennutzungsplans der Vereinbarten Verwaltungsgemeinschaft Mosbach-Elztal-Neckarzimmern-Obrigheim im Bereich der Stadt Mosbach
   Änderung Nr. 1.30: Gebiet „Herdweg“ auf Gemarkung Reichenbuch – Aufstellungsbeschluss
8. Mitteilungen und Anfragen

Die Sitzungsunterlagen liegen ab sofort bei den Bürgermeisterämtern der Verbandsgemeinden während den Öffnungszeiten zur Einsicht aus.

IHK StarterCenter

Termine im November 2023
Das StarterCenter der Industrie- und Handelskammer (IHK) Rhein-Neckar lädt Gründer und Unternehmensnachfolger zu folgendem Termin ein

- Basisinformation Existenzgründung zum grundsätzlichen Überblick am 16. November 2023 in Osterburken, Stadtverwaltung (Anmeldung unter www.ihk.de/rhein-neckar/basisinfonok erforderlich).

Weitere Termine im IHK StarterCenter vor Ort in Mosbach sind

- Rechtssprechstunde: 17. November 2023 (Anmeldeschluss: 7. November 2023)
- Steuersprechstunde: 22. November 2023 (Anmeldeschluss: 15. November 2023)
- Seniorexperten unterstützen mit ihrem langjährigen Know-how: 8. November 2023 (zusammen mit den „Senioren der Wirtschaft“, Anmeldeschluss: 6. November 2023)
- Betriebswirtschaftliche Beratung zu Themen wie Businessplan und Konzept: 15. November 2023 (Anmeldeschluss: 6. November 2023)
- Finanzierungssprechtag für Gründungen, Übernahmen und Projekte am 16. November 2023 (zusammen mit der L-Bank und der Bürgschaftsbank, Anmeldeschluss: 7. November 2023)

Eine Anmeldung zu diesen kostenfreien Veranstaltungen ist erforderlich. Anmeldung unter 06261/9249-0 oder www.ihk.de/rhein-neckar/sprechstunden-startercenter.

Industrie- und Handelskammer Rhein-Neckar
Kommunikation und Marketing
Matthias Schmitt, Leiter Kommunikation und Marketing
Tel. 0621/1709-210
E-Mail: matthias.schmitt@rhein-neckar.ihk24.de

Einladung zur Gedenkfeier anlässlich der Reichspogromnacht am 10. November 1938

Wie auch in den vergangenen Jahren erinnert Mosbach am Jahrestag der Reichspogromnacht an das Schicksal jüdischer Mosbacher*innen während der Diktatur des Nationalsozialismus. Die Gedenkfeier findet am Freitag, 10. November um 18.00 Uhr auf dem Synagogenplatz statt. Im Anschluss hält Markus Wieland, Vorsitzender des Geschichts- und Museumsvereins Mosbach e.V., einen Vortrag im Rathaussaal über den Bezirksrabbiner Dr. Leopold Löwenstein. Die Gestaltung der Gedenkfeier übernimmt in diesem Jahr die Stadt Mosbach. Musikalisch wird die Gedenkfeier von Kjell Pauling begleitet. Oberbürgermeister Julian Stipp wird die Teilnehmenden begrüßen und die Kranzniederlegung begleiten. Alle Interessierten sind herzlich eingeladen.

Ärzte- und Apothekendienst

Ärztlicher Notfalldienst für die Arztbereiche Mosbach, Neckarelz, Obrigheim

Ärztlicher Bereitschaftsdienst an den Wochenenden und Feiertagen und außerhalb der Sprechstundenzeiten kostenfreie Rufnummer 116 117 (Anruf ist kostenlos)
Dies gilt in der Zeit von montags bis freitags von 19.00 Uhr bis morgens 7.00 Uhr, mittwochs gilt dies bereits ab 13.00 Uhr und an den Wochenenden ganztägig.

Allgemeine Notfallpraxis Mosbach
Neckar-Odenwald-Kliniken
Knopfweg 1, 74821 Mosbach, Tel. 06261/83-0
Öffnungszeiten: Mo., Di., Do., Fr. 19.00 bis 22.00 Uhr,
Mi. 13.00 bis 22.00 Uhr, Sa., So., Feiertag 10.00 bis 20.00 Uhr
www.neckar-odenwald-kliniken.de

Kostenfreie Onlinesprechstunde
Montag bis Freitag 9.00 bis 19.00 Uhr: docdirekt - kostenfreie Onlinesprechstunde von niedergelassenen Haus- und Kinderärzten nur für gesetzlich Versicherte unter 0711/96589700 oder docdirekt.de

Zahnärztlicher Notfalldienst

Sprechzeiten sind samstags, sonn- und feiertags von 10.00 bis 11.00 Uhr
Außerhalb dieser Zeit ist der diensthabende Zahnarzt ausschließlich telefonisch erreichbar. Der diensthabende Zahnarzt ist beim DRK, Tel. 06261/19222 zu erfragen.

REGIONAL DENKEN - REGIONAL HANDELN

Zahnärztliche Notfallversorgung nach Unfällen

Zahnärztliche Notfalldienstnummer **0761/12012000**
Notfalldienstsuche der KZV BW
www.kzvbw.de/patienten/zahnarzt-notdienst

Augenärztlicher Notfalldienst 116 117

Kinderärztlicher Notfalldienst 116 117

HNO-ärztlicher Notfalldienst 116 117

Notdienste der Apotheken

finden Sie auf der Homepage der Landesapothekerkammer Baden-Württemberg www.aponet oder telefonisch:
Festnetz 0800/0022833, mobil 22833

Schulnachrichten

Realschule Obrigheim

Foto: RSO

Volkshochschule Mosbach
Außenstelle Obrigheim

Online-Vorträge zum Mitdiskutieren: vhs.wissen live im November
Auch im Herbstsemester bietet die VHS Mosbach wieder Online-Vorträge mit renommierten Experten aus der Reihe „vhs.wissen.live“ an. Die Veranstaltungen werden an den angegebenen Terminen jeweils um 19.30 – 21.00 Uhr als Livestream über Zoom ausgestrahlt. Über die Onlineplattform ist eine aktive Beteiligung an den anschließenden Diskussionen möglich. Im November erwarten Sie die folgenden Themen: Sonntag, 5.11. „Die schuldigen Hirten: Geschichte des sexuellen Missbrauchs in der katholischen Kirche“, (Anmeldung bis Donnerstag, 2.11.) am Dienstag, 7.11. „Roboter, künstliche Intelligenz und der Mensch“, am Donnerstag, 9.11. „Die Moskau-Connection – das Schröder-Netzwerk“, am Montag, 13.11. „Vermögensungleichheit und Klassenanalyse“, am Donnerstag, 16.11. „Raben: das Geheimnis ihrer Intelligenz“, am Donnerstag, 23.11. „Wo die Zitronen blühn – Italienische Küche“ und am Sonntag, 26.11. „Die Intelligenz der Bienen“. Den Link zum Livestream erhalten Sie nach der Anmeldung per E-Mail. Anmeldungen nimmt die VHS-Geschäftsstelle unter Tel. (06261) 918660-0 oder www.vhs-mosbach.de entgegen.

Spanisch für die Reise
Der Kurs richtet sich an Teilnehmende mit und ohne Vorkenntnisse in Spanisch. Es werden essenzielle Sprachkenntnisse für die Reise vermittelt, der Fokus liegt dabei auf der Verständigung in alltäglichen Situationen wie z.B. im Hotel, im Restaurant, beim Einkaufen und bei Notfällen. Der sechsteilige Kurs mit Dozentin Marta Muñoz Olivares startet am Freitag, 10. November um 18.30 – 19.30 Uhr in der VHS – Raum 201, Hauptstraße 22. Anmeldungen nimmt die VHS-Geschäftsstelle unter Tel. (06261) 918660-0 oder www.vhs-mosbach.de entgegen.

Smart Surfer: künstliche Intelligenz und die Zukunft des Internets
Was bedeuten Werkzeuge der künstlichen Intelligenz (ChatGPT und Bard usw.) für unsere Kultur? Wie wird sich das Internet dadurch verändern? Oder unsere Wohnungen mit den neuen digitalen Assistenzen? Smarthome-Systeme, Lichter, Sensoren, Smartwatches, smarte Tablettenboxen, elektrische Geräte – alles vernetzt und wirklich hilfreich? IT-Berater Alexander Ries gibt Tipps, schaut über den Tellerrand und ermöglicht spannende Einblicke in die Zukunft. Der Onlinevortrag wird am Donnerstag, 9. November um 17.00 – 18.30 Uhr über Zoom ausgestrahlt. Anmeldungen nimmt die VHS-Geschäftsstelle unter Tel. (06261) 918660-0 oder www.vhs-mosbach.de entgegen.

Gewerbeschule Mosbach

Schweißkurse
Der Förderverein der Gewerbeschule Mosbach beabsichtigt ab 13.11.2023 wieder Schweißkurse in den Schweißverfahren G, E, MAG, WIG für Stahl und Aluminium durchzuführen. Die Lehrgänge umfassen je nach Umfang 8 bis 20 Abende mit je 4 Unterrichtseinheiten. Der Unterricht findet an 2 Abenden pro Woche von 17.30 bis 20.45 Uhr statt. Voraussichtlich werden die Abende dienstags und donnerstags stattfinden. Wegen der begrenzten Zahl von Übungsplätzen wird eine Voranmeldung empfohlen. Der Informationsabend findet am Montag, 13.11.2023 ab 17.30 Uhr im Raum D 110, 1. UG des Werkstattgebäudes der Gewerbeschule Mosbach, Schillerstraße 4 statt. Alle Interessenten sind hierzu eingeladen. Anmeldungen nimmt das Sekretariat der Gewerbeschule Mosbach entgegen unter Tel. 06261/89080, Fax 890810, E-Mail: M_Link@gsm-mos.de.

Musikschule Mosbach

Musikforum 2023
Nach dreijähriger Pause freuen sich die Sparkasse und die Musikschule Mosbach gleichermaßen, das Musikforum am Freitag, 17.11.2023 um 20.00 Uhr wieder in der Kundenhalle der Sparkasse Mosbach präsentieren zu können. Im Musikforum werden dem interessierten Publikum ausgesuchte Kammermusik- und Solobeiträge mit Schwerpunkt auf dem klassisch-romantischen Repertoire dargeboten. Das Forum hätte ohne die erzwungene Pause bereits seinen dreißigsten Geburtstag begangen, in der nun 28. Ausgabe erklingen barocke, klassische, romantische und Beiträge der klassischen Moderne. Werke von T. Albinoni, F. Sor, E. Krähmer, F. Doppler, B. Bartok, D. Schostakowitsch, Ch. Gounod und anderen geben Ausführenden der Fachgruppen Trompete, Gitarre, Blockflöte, Violoncello, Kontrabass, Querflöte, Violine und Klavier Gelegenheit, sich als ausübende Musiker zu zeigen. Kostenlose Eintrittskarten können in der Sparkassenhauptstelle Mosbach abgeholt werden. Ebenso können Interessenten sich unter der E-Mail-Adresse kontakt@spk-ntow.de mit Angabe der Personenzahl online zum Konzertbesuch anmelden.

Kindergarten

Evangelischer Kindergarten Asbach

Herzliche Einladung zum St. Martinsumzug
St. Martinsumzug des Ev. Kindergartens Asbach am 10. November 2023
17.00 Uhr Auftakt durch die Vorschul- und Entenlandkinder des Evangelischen Kindergartens Asbach
17.15 Uhr Umzug durch die Asbacher Straßen
Im Anschluss bieten die Eltern gegen eine kleine Spende zugunsten der Kindergartenkinder Glühwein, Kinderpunsch und Fingerfood an.
Vielen Dank an den Musikverein Asbach für die musikalische Umrahmung, an die Kolpingsfamilie für die Brezelausgabe, an die Feuerwehr für die Straßensicherung und an alle fleißigen Eltern für die Unterstützung.
Wir freuen uns auf Ihr Kommen.

Foto: Evangelischer Kindergarten Asbach

Kirchliche Nachrichten

Evangelische Pfarrgemeinden Asbach, Mörtelstein und Obrigheim

Kontakt
Evang. Pfarramt Mörtelstein, Tel. 06262/9257011
E-Mail pfarramt@evangelisch-obrigheim.de
Öffnungszeiten Sekretariat Mörtelstein: Di., Do., Fr. 9.00 - 12.00 Uhr
Pfarrer Wolfgang Müller (Pfarramt Asbach), Tel. 06262/6345
E-Mail pfarrer@evangelisch-obrigheim.de
Öffnungszeiten Pfarramt Asbach: Di. 16.00 - 18.00 Uhr
Evang. Kindergarten Obrigheim, Tel. 06261/62174
Evang. Kindergarten Asbach, Tel. 06262/2156
www.evangelisch-obrigheim.de
Gottesdienste am 5. November
Mörtelstein: 9.30 Uhr (Nordmann) mit Kirchenchor
Obrigheim: 10.45 Uhr (Nordmann) mit Kirchenchor
Termine
Donnerstag, 2.11.
20.00 Uhr Kirchenchor Obrigheim
Freitag, 3.11.
18.00 Uhr Posaunenchor Asbach
Dienstag, 7.11.
19.00 Uhr Gemeinsames Friedensgebet in der Friedenskirche Obrigheim
19.00 Uhr Kirchenchor Asbach
Mittwoch, 8.11.
9.00 Uhr Krabbelgruppe im Gemeindesaal Obrigheim
14.30 Uhr Monatstreff der Senioren in Obrigheim
19.30 Uhr Bastelkreis im Gemeindesaal Obrigheim

Foto: Simon Hanke

Kollekte am kommenden Sonntag
Die Landeskollekte am 5. November ist bestimmt für „Unterstützung für Partnerkirchen des Gustav-Adolf-Werkes“.
Gottesdienst am 5. November Asbach entfällt.
Anders als im Senfkorn veröffentlicht, findet am 5. November kein Gottesdienst in Asbach statt. Wir laden Sie herzlich um 9.30 Uhr nach Mörtelstein und um 10.45 Uhr nach Obrigheim ein (jeweils mit Prädikant Nordmann und Kirchenchor)
Urlaub Pfarrer Müller
Bis zum 5. November hat Pfarrer Wolfgang Müller Urlaub. Vertretung übernimmt in seelsorgerlichen Fällen Pfarrer Meißner (Neckarelz) Tel. 06261/672730.
Monatstreff Obrigheim
Am Mittwoch, 8. November findet im Obrigheimer Gemeindesaal der nächste Monatstreff der Senioren statt. Thema des Nachmittags ist „Reisebericht über die Insel Sri Lanka (früher Ceylon)“ mit Erwin Brauß. Herzliche Einladung.
Terminänderung beim Mörtelsteiner Nachmittagstreff
Der Mörtelsteiner Nachmittagstreff wird vom 9. auf den 16. November verschoben! Wie gewohnt treffen wir uns dann am 16. November um 14.30 Uhr im Gemeindehaus. Da an diesem Nachmittag gespielt werden soll, wäre es toll, wenn jede/r das eigene Lieblingsspiel mitbringen könnte. Auch die Kinder des Kinderfrühstücks freuen sich schon sehr auf diesen Termin und sind

gespannt, viele neue Spiele kennenzulernen. Eingeladen sind alle, die Lust auf eine Tasse Kaffee und ein Stück Kuchen haben und einen gemütlichen Nachmittag verbringen wollen.

Asbacher Adventskalender

Liebe Asbacher, es ist wieder so weit. Wie jedes Jahr möchten wir unseren ökumenischen Adventskalender durchführen.
Wer ein Fenster gestalten möchte, melde sich bitte bei Ute Fohs (Tel. 06262/1377).

Wochenspruch

Bei dir ist die Vergebung, dass man dich fürchte. (Psalm 130,4)

Katholische Kirchengemeinde MOSE Mosbach-Elz-Neckar

Katholische Gottesdienste der Seelsorgeeinheit Mosbach - Elz-Neckar Mose
Termine vom 3. bis 12.11.2023

Freitag, 3.11. – Seliger Rupert Mayer
9.30 Uhr Pfalzgrafenstift Mosbach: hl. Messe mit den Senior*innen
16.30 Uhr St. Cäcilia, Mosbach: Eucharistische Anbetung bis 17.30 Uhr
18.00 Uhr St. Josef, Mosbach: hl. Messe
18.00 Uhr St. Juliana, Mosbach: hl. Messe für Kroaten
19.00 Uhr St. Dionysius, Haßmersheim: hl. Messe mit sakramentalem Segen

Samstag, 4.11. – hl. Karl Borromäus
18.30 Uhr Evangelische Kirche, Neckarzimmern: hl. Messe in der ev. Kirche
18.30 Uhr St. Maria, Neckarelz: hl. Messe

Sonntag, 5.11.
9.00 Uhr St. Paulus, Lohrbach: hl. Messe
10.00 Uhr Maria Königin, Bergfeld: Wort-Gottes-Feier mitgestaltet von Singkreis Bergfeld
10.00 Uhr St. Josef, Mosbach: hl. Messe, Kirchweihfest, mitgestaltet vom Kirchenchor, anschließend Brunch
10.15 Uhr St. Juliana, Mosbach: hl. Messe für Kroaten
10.30 Uhr St. Cäcilia, Mosbach: hl. Messe
10.30 Uhr St. Dionysius, Haßmersheim: Wort-Gottes-Feier
10.30 Uhr St. Laurentius, Obrigheim: hl. Messe
19.00 Uhr St. Bernhard (Steyler Mission): hl. Messe

Montag, 6.11. – hl. Leonhard
18.00 Uhr St. Bernhard (Steyler Mission): hl. Messe

Dienstag, 7.11. - hl. Willibrord
18.00 Uhr St. Laurentius, Obrigheim: hl. Messe
18.00 Uhr St. Paulus, Lohrbach: Eucharistische Anbetung
19.00 Uhr St. Paulus, Lohrbach: hl. Messe

Mittwoch, 8.11.
16.30 Uhr St. Bruder Klaus, Waldstadt: St.-Martins-Feier für Kindergarten und Schule
17.30 Uhr St. Cäcilia, Mosbach: hl. Messe
18.00 Uhr Tempelhaus, Neckarelz: hl. Messe

Donnerstag, 9.11. – Weihetag der Lateranbasilika
15.00 Uhr Tannenhof Neckarelz: Wort-Gottes-Feier mit den Senior*innen
18.00 Uhr St. Bruder Klaus, Waldstadt: hl. Messe
19.00 Uhr St. Maria, Neckarelz: hl. Messe

Freitag, 10.11. – hl. Leo der Große
10.00 Uhr ASB-Seniorenheim Haßmersheim: Wort-Gottes-Feier mit den Senior*innen
11.00 Uhr Alloheim Obrigheim: Wort-Gottes-Feier
16.00 Uhr St. Cäcilia, Mosbach: Martinsfeier Kindergarten St. Cäcilia
16.30 Uhr St. Cäcilia, Mosbach: Eucharistische Anbetung bis 17.30 Uhr
18.00 Uhr St. Josef, Mosbach: hl. Messe
18.00 Uhr St. Juliana, Mosbach: hl. Messe für Kroaten
19.00 Uhr St. Dionysius, Haßmersheim: hl. Messe

Samstag, 11.11. – hl. Martin
17.00 Uhr St. Laurentius, Obrigheim: Wort-Gottes-Feier mit dem Kindergarten, anschließend Martinsumzug. Abschluss vor dem Kindergarten
17.00 Uhr St. Paulus, Lohrbach: Andacht, anschließend Martinsumzug
18.30 Uhr Herz Jesu, Reichenbuch: hl. Messe
18.30 Uhr St. Juliana, Mosbach: hl. Messe

Sonntag, 12.11.
9.00 Uhr St. Josef, Mosbach: Wort-Gottes-Feier
9.00 Uhr St. Maria, Neckarelz: hl. Messe
10.15 Uhr St. Josef, Mosbach: hl. Messe für Kroaten
10.30 Uhr Maria Königin, Bergfeld: hl. Messe, mitgestaltet vom Quellengottesdienstteam
10.30 Uhr St. Bruder Klaus, Waldstadt: hl. Messe
10.30 Uhr St. Dionysius, Haßmersheim: hl. Messe
11.00 Uhr St. Laurentius, Obrigheim: hl. Messe – Abenteuerland-Gottesdienst
(10.15 Uhr Beginn mit Spielstraße)
11.00 Uhr Ökumenisches Zentrum, Waldsteige: Ökumenischer Gottesdienst
18.00 Uhr Ev. Kirche Hochhausen: Ökumenische Hubertusfeier, mitgestaltet von den Jagdhornbläsern Kleiner Odenwald
18.00 Uhr Ökumenisches Zentrum, Waldsteige: Miteinander – Glauben – Leben
19.00 Uhr St. Bernhard (Steyler Mission): hl. Messe
20.00 Uhr St. Cäcilia Krypta, Mosbach: Taizégebet

Pfarrbüro St. Cäcilia
Pfalzgraf-Otto-Str. 6, 74821 Mosbach
Tel. 06261/2423, Fax 893816
Frau Bieler, Frau Freund, Frau Koch
E-Mail: st.caecilia@kath-mose.de
Öffnungszeiten: Di., Mi. u. Fr. 9.00 – 12.00 Uhr, Di., 15.00 – 18.00 Uhr

Pfarrbüro St. Maria
Marienstr. 2, 74821 Mosbach-Neckarelz, Tel. 06261/7233
Frau Brauch, Frau Baier, E-Mail: st.marien@kath-mose.de
Öffnungszeiten Mo., Di. u. Do. 9.00 – 12.00 Uhr, Do. 15.00 – 18.00 Uhr

Rosenkranzgebet in Obrigheim
Werktags jeweils eine halbe Stunde vor der hl. Messe.

Gemeinsame Tauftermine
Sa., 11.11., So., 12.11., Sa., 9.12., So., 10.12.
Es ist auch möglich, an diesen Taufwochenenden, während einer hl. Messe ein Kind taufen zu lassen oder während einer Wort-Gottes-Feier, wenn diese von einem Diakon gefeiert wird.
Auskunft im Pfarrbüro St. Maria, Neckarelz (06261/7233) und St. Cäcilia, Mosbach (06261/2423).

Redaktionsschluss für den Pfarrbrief Nr. 11 (Weihnachten und Silvester-Pfarrbrief)
Freitag, 3. November 2023, 8.00 Uhr
Beiträge bitte an: pfarrbrief@kath-mose.de
Der nächste Pfarrbrief geht vom 18. November bis 31. Dezember 2023.

Teile wie St. Martin

Zusammen mit den Kindergartenkindern feiern wir einen Familiengottesdienst am 11.11. um 17.00 Uhr in St. Laurentius Obrigheim. Im Anschluss an den Gottesdienst wird dann ein Martinsumzug stattfinden. Abschluss des Umzugs wird am Kindergarten sein, wo es dann Martinsbrezeln, Punsch und heiße Würstchen etc. geben wird. Gerne dürfen Kinder mit ihren Laternen zu Gottesdienst und Umzug dazukommen. Wer von der Gemeinde nicht mitlaufen kann oder möchte, kann direkt nach dem Gottesdienst an den Kindergarten gehen. Herzliche Einladung.

Fotos: Kindergarten St. Josef, Obrigheim

Abenteuerland-Gottesdienst „Mütze und Zoomie – Stories mit Jesus“

Am Sonntag, 12. November lädt die Katholische Kirchengemeinde MOSE Mosbach-Elz-Neckar Groß und Klein herzlich zum Abenteuerland ein. Der lebendige Gottesdienst beginnt um 11.00 Uhr in der Kirche St. Laurentius in Obrigheim mit der Musikgruppe „Kids on fire“. Vor Beginn des Gottesdienstes gibt es im Pfarrsaal, für die Kinder ab 10.15 Uhr Spielangebote sowie für die Erwachsenen ein Elterncafé. Mehr Informationen zu den Abenteuerland-Gottesdiensten gibts unter www.kath-mose.de.

Katholische Seelsorgeeinheit Aglasterhausen - Neunkirchen

Kath. Kirchengemeinde St. Maria, Asbach
www.kath-aglasterhausen-neunkirchen.de
Pfarrer Josef Dorbath
Tel. 06262/6581, E-Mail: josef.dorbath@gmail.com
Diakon Franz Jünger
Tel. 06262/6394,
E-Mail: info@kath-aglasterhausen-neunkirchen.de
Bischof Meinrad Merkel, mobil 01525/9929472
Diakon Joachim Szendzielorz, Tel. 06263/428352
Kath. Pfarramt Aglasterhausen, Mosbacher Straße 15
Tel. 6394, E-Mail: info@kath-aglasterhausen-neunkirchen.de
Pfarrsekretärin: Katharina Geier
Öffnungszeiten
Montag, 10.00 – 11.00 Uhr und Freitag, 10.00 – 11.00 Uhr
Kath. Pfarramt Neunkirchen, Luisenstraße 21
Tel. 6581, E-Mail: info@kath-aglasterhausen-neunkirchen.de
Pfarrsekretärin: Martina Steck
Öffnungszeiten
Montag, 10.00 – 12.00 Uhr, Donnerstag, 16.00 – 18.00 Uhr und Freitag, 11.00 – 12.00 Uhr
Freitag, 3.11.
9.30 Uhr Neunk.: eucharistische Anbetung
18.00 Uhr Neckark.: Messfeier
Samstag, 4.11. – hl. Karl Borromäus
18.30 Uhr Schwarzach: Vorabendmesse
Sonntag, 5.11. – 31. Sonntag im Jahreskreis
9.00 Uhr Neunk.: Messfeier
10.00 Uhr Asbach: ökum. Gebet für alle, denen der Friede am Herzen liegt
10.30 Uhr Aglasterh.: Messfeier mit Kinderkirche
Dienstag, 7.11. – hl. Willibrord
19.00 Uhr Neunk.: Messfeier für alle verstorbenen Priester und Ordensleute der Pfarrei
Mittwoch, 8.11.
19.00 Uhr Asbach: Messfeier (für Richard und Elise Weber)
Donnerstag, 9.11.
19.00 Uhr Aglasterh.: Messfeier für alle verstorbenen Priester und Ordensleute der Pfarrei, besonders für Pfr. Josef Lutz, Pfr. Adam Schmitt, Pfr. Konrad Krieg, Pfr. Kurt Thome, Pfr. Dieter Heck, Kaplan Lothar Kaltenmaier, alle verst. Kapläne
Freitag, 10.11. – hl. Leo der Große
19.00 Uhr Schwarzach: Messfeier
Samstag, 11.11. – hl. Martin
18.30 Uhr Asbach: Vorabendmesse mit Aufnahme von Patricia Pöhn in die Kirche
Sonntag, 12.11. – 32. Sonntag im Jahreskreis
9.00 Uhr Neunk.: Messfeier
10.30 Uhr Schwarzach: Hochamt zum Patrozinium, Kirchenchor, anschl. Pfarrfest
Geistlicher Brosamen
Die Frucht der Stille ist das Gebet. Die Frucht des Gebets ist der Glaube. Die Frucht des Glaubens ist die Liebe. Die Frucht der Liebe ist das Dienen. Die Frucht des Dienens ist der Friede.
Mutter Teresa, Kalkutta
Schwarzach: Patrozinium St. Martin am Sonntag, 12.11.2023
Der Festgottesdienst beginnt um 10.30 Uhr und wird feierlich mitgestaltet vom Kirchenchor.
Im Anschluss an die Messe findet unser Pfarrfest im katholischen Pfarrsaal statt, traditionell mit Buffet. Wir laden alle Mitchristen von Schwarzach und aus der gesamten Seelsorgeeinheit ganz herzlich zur Mitfeier unseres Patronatsfestes ein! Wir würden uns sehr freuen, wenn recht viele unser Fest durch Spenden von Salaten, Vorspeisen, Desserts oder Kuchen für unser **Buffet** unterstützen. **Abgabe** der Speisen ab 9.30 Uhr im katholischen Pfarrsaal, Auf der Höhe 10.
Termine
Mo., 6.11., Neunkirchen: 19.00 Uhr, Treffen der EK-Katecheten, Altes Pfarrhaus
Do., 9.11., Aglasterhausen: 15.45 Uhr, Tanzen der Frauengemeinschaft, Pfarrsaal
Do., 9.11., Aglasterhausen: 19.30 Uhr, Treffen Sternsingerverantwortliche, Pfarrsaal
Fr., 10.11., Asbach: 17.00 Uhr, St.-Martins-Umzug, Treffpunkt Altes Schulhaus

Aus unserer Seelsorgeeinheit verstarb
Walter Ossinger, 1950 – 2023, Aglasterhausen
Joachim Weise, 1959 – 2023, Aglasterhausen
Der Herr nehme sie auf in sein himmlisches Reich!
Öffnungszeiten der Bücherei Aglasterhausen (unter der Sakristei)
Donnerstag, 16.00 – 17.30 Uhr, Samstag, 10.00 – 11.30 Uhr
Sonntag (nach dem Gottesdienst), i.d.R. 11.30 – 12.00 Uhr
E-Mail: buch-hausen@web.de, www.eOPAC.net/buch-hausen

Wir laden ein zum

wann? am Sonntag, 05.11.2023 um 10.30 Uhr

wo? Kath. Kirche St. Matthäus in Aglasterhausen

für? Kinder von 2 - 9 Jahren
(gerne auch in Begleitung von Mama, Papa, Oma oder Opa...)

Wir freuen uns auf Euer Kommen!

Foto: SE Aglasterhausen-Neunkirchen

Neuapostolische Kirche

Gottesdienste in Haßmersheim
Sonntag, 5.11.
9.30 Uhr Gottesdienst in Haßmersheim zum Gedenken der Entschlafenen
Mittwoch, 8.11.
20.00 Uhr Gottesdienst in Haßmersheim
Die Gemeinde Mosbach ist in Haßmersheim eingeladen.

Landwirtschaftliche Nachrichten

Lehrgang zum Erwerb der Sachkunde im Pflanzenschutz

Der Fachdienst Landwirtschaft bietet im November 2023 erneut einen Lehrgang zum Erwerb der Sachkunde im Pflanzenschutz mit dem Schwerpunkt Ackerbau an. Im Pflanzenschutzgesetz ist festgelegt, dass eine Person nur dann Pflanzenschutzmittel anwenden, über Pflanzenschutz beraten oder Pflanzenschutzmittel vertreiben darf, wenn sie über einen von der zuständigen Behörde ausgestellten Sachkundenachweis verfügt.
Der Lehrgang ist als Hybridveranstaltung online und in Präsenz geplant. Der Online-Unterricht findet jeweils ab 18.00 Uhr am Dienstag und Donnerstag, 21. und 23.11.2023 sowie am Montag, 27.11.2023 statt. Am Samstag, 25.11.2023 ist bei der Deula in Kirchheim/Teck ein Präsenztag zum Thema Pflanzenschutz-Technik geplant. Die Prüfung wird am Mittwoch, 29.11.2023 in Mosbach abgenommen. Für weitere Informationen wenden Sie sich bitte an den Fachdienst Landwirtschaft des Landratsamts Neckar-Odenwald-Kreis, Tel. 06281/52121600.

Vereinsmitteilungen

SV Germania Obrigheim e.V.

Abteilung Schwerathletik

Fanbus zum Bundesligawettkampf in Durlach
Liebe Gewichtheberfans,
wie gewohnt bietet der SV Germ. Obrigheim seinen Fans die Möglichkeit, die Obrigheimer Bundesligamannschaft bei ihrem ersten Auswärtskampf am **Samstag, 4.11.** in Durlach zu unterstützen. Unsere Heber wollen dort nach dem souveränen Auftaktsieg gegen Roding den eingeschlagenen Weg in Richtung Titelverteidigung erfolgreich fortsetzen und hoffen dabei natürlich auf die tatkräftige Unterstützung ihrer Fans. Es kommt wie immer ein Fanbus zum Einsatz. Anmeldungen hierfür bitte an Franz Hauß, Tel. 06261/62747. **Abfahrt ist um 16.30 Uhr** am Trainingsraum, Wettkampfbeginn ist um 19.00 Uhr.
Wichtiger Hinweis
Falls jemand Probleme mit der Treppe in Durlach hat bitte melden. Bei Bedarf wird ein Fahrdienst eingerichtet.
Franz Hauß
Erfolgreiche deutsche Meisterschaft der Obrigheimer Gewichtheber
Vergangenes Wochenende fanden in Plauen im Vogtland die deutschen Einzelmeisterschaften der Gewichtheber*innen statt. Für den SV Germania Obrigheim hatten Nico Müller, Matthäus Hofmann, Celina Schönsiegel und unser Neuzugang Sabine Kusterer die Teilnahmevoraussetzungen erfüllt. Das Quintett vervollständigte Lena Tomkowiak, die allerdings für ihren Heimatverein Athletenschmiede Kiel antrat. Die Betreuung der Athletinnen und Athleten lag in den Händen von Ingo Fein und Daniel Pischzan. Als erste des Obrigheimer Bundesligateams ging Lena Tomkowiak an die Hantel. In der Klasse bis 59 kg errang sie Zweikampfgold mit sehr guten 181 kg. Am Freitagabend war dann Nico Müller an der Reihe. Er sicherte sich in der Gewichtsklasse bis 89 kg, mit 343 kg souverän die Goldmedaille. Am Samstagmorgen kam dann aus Obrigheimer Sicht die doppelte Frauenpower zum Einsatz. Sabine Kusterer und Celina Schönsiegel traten beide in der Klasse bis 64 kg an. Sabine bekam für ihre 204 kg Zweikampfleistung die Goldmedaille und Celina kam mit Bestleistungen im Reißen und Zweikampf von 172 kg auf den Silberrang. Also ein Doppelsieg der Obrigheimer in dieser Gewichtsklasse. Abschließend durfte sich Matthäus Hofmann, der kurzfristig eine Gewichtsklasse höher gestartet war als üblich, mit 350 kg ebenfalls die Goldmedaille um den Hals hängen. Dieses sehr erfreuliche Abschneiden der Obrigheimer Mannschaft wurde bereits am Sonntagabend bei einem spontanen Empfang von der Gemeinde und den Abteilungsleitern gewürdigt. Man war sich darin einig, dass die Reise nach Plauen für die Obrigheimer Gewichtheber stets lohnend ist. Nach dem Mannschaftsmeistertitel 2003 jetzt also wieder ein sehr erfolgreiches Wochenende in Plauen. Da heißt es aus Obrigheimer Sicht: Plauen – immer wieder gerne.

Foto: Phillip Hülser

Bereits am kommenden Samstag geht es für die Bundesligamannschaft dann wieder weiter im Tagesgeschäft. Die Auswärtsbegegnung in Durlach steht an. Dieses Aufeinandertreffen der beiden Mannschaften hat eine gewisse Brisanz, hat sich doch die langjährige Durlacher Gewichtheberin Sabine Kusterer zu Beginn der Bundesligarunde den Obrigheimer Gewichthebern angeschlossen. Diese Entscheidung dürfte in Durlach natürlich nicht auf Gegenliebe stoßen. Die Durlacher werden sich wohl besonders ins Zeug legen, um den Sieg in ihren Reihen zu behalten. Obrigheim ist also gewarnt und wohl auch gut vorbereitet. Mit Acoran Hernadez und Saarah Retulainen sind auch die beiden Ausländerplätze gut besetzt. Sabine Kusterer und Lena Tomkowiak, sowie Matthäus Hofmann und Nico Müller vervollständigen das Team. Als Ersatzheberin wird wohl Celina Schönsiegel die Reise nach Durlach mit antreten. Wer das Obrigheimer Team in Durlach unterstützen möchte, kann sich bei Franz Hauß noch für die Busfahrt anmelden. Abfahrt ist um 16.30 Uhr am Trainingsraum der Gewichtheber. Die Heber freuen sich auf die Unterstützung ihrer treuen Fans.
Rainer Noe

Abteilung Fußball

Schrottsammlung
Die Fußballabteilung des SV Obrigheim sammelt wieder Schrott. Der Schrottcontainer steht wieder an gewohnter Stelle neben dem Eingang zum Bauhof. Hier könnt ihr jederzeit euren Metallschrott in den Container werfen oder abgeben. Damit unterstützt ihr unsere ehrenamtliche Arbeit. Der Erlös wird für die Anschaffung von Trikots, Bällen und anderen Trainingsutensilien für den Jugendbereich verwendet. Wer also schon lange mal den Keller entrümpeln wollte, kann uns mit dem Schrott wirklich weiterhelfen. Wir freuen uns auf euren Beitrag.
Was gehört in den Schrott: Töpfe, Pfannen, Dosen, Schraubdeckel, Bleche, Drähte, Schrauben, Nägel, Fahrräder, Benzinrasenmäher (Flüssigkeiten bei Problemstoffsammlung abgeben), Dachrinnen, Metallrohre, Blechplatten, Heizkörper, Holzkohleöfen, Gasherd, Metallgartenzäune, Maschendraht, große Warmwasserboiler, Heizkessel, Bügelbrett, Wäscheständer, Autofelgen
Was gehört nicht in den Schrott: Elektrogeräte, Heizöltanks, Nachtspeicheröfen
Sollte es euch nicht möglich sein, den Schrott zum Container zu bringen, könnt ihr uns gerne per Mail an kontakt@sv-obrigheim-fussball.de kontaktieren.
Unsere Homepage
Weitere aktuelle Neuigkeiten oder allgemeinen Informationen zur Abteilung (z.B. Trainingszeiten der einzelnen Mannschaften) findet ihr unter sv-obrigheim-fussball.de.
Ein neuer Partner für den SV Obrigheim
Der SV Obrigheim und die Vermögensberatung Mathias Seußler aus Haßmersheim werden zukünftig einen gemeinsamen Weg als Partner gehen. Der selbstständige Finanzunternehmer wird ab sofort nicht nur als Sponsor die Trikots der AH mit seinem Logo schmücken, sondern plant mit weiteren Aktionen aktiver Bestandteil des Vereinslebens zu werden. Er wird als Ansprechpartner in Finanz-, Vorsorge- und Absicherungsfragen allen Vereinsmitgliedern und Interessenten honorarfrei zur Seite stehen.

Foto: Bastian Gehrig

Agenturleiter für die Deutsche Vermögensberatung Mathias Seußler sagt über den Entschluss zur Partnerschaft: „Der Fußballsport ist für mich eine Herzensangelegenheit. Daher freue ich mich, dass ich einen Teil zur Vereinsentwicklung beitragen kann. Das Engagement steht unter dem Motto “Leistung bringen und überzeugen - im Sport wie im Beruf„. Hier kann ich beides optimal vereinen und für die Menschen vor Ort über das berufliche hinaus da sein und die Sportler und Ehrenamtlichen aus unserer Region unterstützen.“
Wir bedanken uns für die tollen Trikots.

1. Mannschaft

12. Spieltag Kreisklasse A

Am 5. November gastiert der SVO beim SV Viktoria Aglasterhausen, Spielbeginn ist um 14.30 Uhr. Die Mannschaft freut sich wie immer auf die Unterstützung ihrer Fans.

Jugendfußball

D-Jugend

Die zweite D-Jugendmannschaft Obrigheim/Asbach spielt in der Kreisklasse A und trat am Samstag in Aglasterhausen gegen die Spielgemeinschaft Aglasterhausen/Reichertshausen an.
Das wird ein schweres Spiel meinte der Betreuer, zumal der Gegner einen Tabellenplatz vor uns steht. Gleich nach Beginn schoss die Heimmannschaft ein Tor. Obrigheim konnte ausgleichen und sogar bis zur Halbzeit mit 2:1 in Führung gehen. Nach dem Wechsel glich die gegnerische Mannschaft wieder aus. Alle rechneten mit einem Unentschieden. Doch kurz vor Schluss gelang uns der Siegtreffer zum 3:2.
Die erste D-Jugendmannschaft spielte am Montag, 30.10. in Neckargerach gegen die Spielgemeinschaft Neckar/Odenwald. In regelmäßigen Abständen schoss unsere Mannschaft ein Tor und gewann am Ende deutlich mit 8:1. Mit diesem Ergebnis stehen wir jetzt auf dem dritten Tabellenplatz in der Kreisliga.

Abteilung Handball

Herren 1

Hart erkämpfter Heimsieg

Am vergangenen Dienstag empfingen die Germanen die HSG Heilbronn in der heimischen Neckarhalle. Nach dem ersten Heimsieg wollte man zu Hause auch weiterhin keine Punkte abgeben. Es wurde bereits früh klar, dass dieses Spiel nicht einfach werden sollte, denn die erste Halbzeit verlief auf Augenhöhe: Die Heilbronner konnten sich zwar eine kleine Führung erarbeiten, diese allerdings nie ausbauen, da die Germanen immer wieder nachsetzten. So wurde es besonders in den ersten 10 Minuten torreich, denn insgesamt fielen in diesem Zeitraum 18 Tore. Die Anzahl der Tore ließ danach zwar etwas nach, die Spannung allerdings nicht, denn man kämpfte um jedes Tor und um jeden Ball bis man schließlich zum Halbzeitstand von 18:19 in die Kabine ging.
Die zweite Halbzeit startete, wie die erste aufgehört hatte und keine Mannschaft konnte eine deutliche Führung herausspielen, bis zu Minute 45. Denn ab da begann der 12:1-Lauf der Obrigheimer. Man stand in der Abwehr stabil und zwang den Gegner immer häufiger zu Fehlern, die durch das schnelle Umschaltspiel gnadenlos bestraft worden sind. So konnte erstmals im Spiel eine deutliche Führung aufgebaut werden und man war nicht mehr bereit, diese Führung wieder abzugeben. Bis zum Schlusspfiff hielt man die Stellung und machte ein Comeback der Heilbronner unmöglich, sodass man am Ende mit 36:25 als Sieger vom Platz ging. Damit steht Obrigheim nach 3 Spielen auf dem zweiten Tabellenplatz.
Es spielten: Joachim Guagliano, Max Eyermann (beide im Tor), Albin Mustafa (7), Julius Eyermann (7), Kevin Bieler (6), Paul Zimmermann (4), Christian Scheu (4), Stefan Prokschi (4), Jonas Moll (3), Nicolaj Schneider (1), Thorsten Sienholz

Punktgewinn in Schwäbisch Hall

Nach dem Heimsieg am Dienstag wollte man die Siegesserie der Germanen auch auswärts nicht abgeben. Dies sollte allerdings kein leichtes Unterfangen werden, denn verletzungsgeschwächt und mit dem ungewohnten Harz wurde man auf eine schwere Probe gestellt.
Den besseren Start erwischten die Gastgeber, die sich in den ersten 15 Minuten mit 3 Toren absetzen konnten. Doch wie bereits im letzten Heimspiel war Obrigheim nicht bereit, diese Führung ohne Weiteres zu akzeptieren und kämpfte sich immer wieder heran. Besonders das Zusammenspiel zwischen Kreisläufer Kevin Bieler und Halbspieler Christian Scheu bereitete den Schwäbisch Hallern immer wieder Probleme. Diese wollten ihre Führung jedoch auch nicht einfach aus der Hand geben und so kam es für den Rest der ersten Halbzeit zu einem offenen Schlagabtausch, den keine Mannschaft für sich entscheiden konnte, ehe man mit einem 19:16 in der Kabine neue Kräfte sammelte und sich besprach. Man spürte, dass noch Luft nach oben war und man diese Führung drehen konnte.
Eine zweite Halbzeit hatten die Obrigheimer in dieser Runde noch nie verloren. Man musste allerdings wieder dafür kämpfen. Und das tat man: Schritt für Schritt kamen die Obrigheimer dem Ausgleich immer näher bis man ihn 10 Minuten vor Schluss, durch ein Tor von Julius Eyermann, tatsächlich erreicht hatte. Die Gäste legten jedoch immer wieder nach und erspielten sich in den letzten 2 Minuten eine erneute 2-Tore-Führung. Jetzt galt es noch mal alles zu geben, Trainer Oliver Winter nahm noch mal eine Auszeit, um seine Mannschaft auf die letzten 2 Minuten einzustellen und die Worte trugen Früchte, denn 40 Sekunden vor Schluss gelang Christian Scheu der erneute Ausgleich und Keeper Joachim Guagliano wehrte den letzten Ball der Gastgeber ab, sodass man sich mit einem Unentschieden von 31:31 trennte. Nach der englischen Woche hat der SVO kommendes Wochenende spielfrei, bis er am 12.11. die HSG Staufer Bad Wimpfen Biberach in der Neckarhalle empfängt.
Es spielten: Arianit Mustafa, Joachim Guagliano (beide im Tor), Kevin Bieler (8), Julius Eyermann (6), Christian Scheu (5), Albin Mustafa (4), Paul Zimmermann (3), Stefan Prokschi (2), Jonas Moll (2), Nicolaj Schneider (1), Thorsten Sienholz

Spannendes Spiel in der Neckarhalle

Die D-Jugend des SV Germania Obrigheim hatte am Sonntag die SG Bad Mergentheim zu Gast. Die Mannschaft um Trainer Bernd Schneider bot den zahlreichen heimischen und mitgereisten Fans ein spannendes, tolles Spiel bis zur letzten Spielminute. Beide Mannschaften erzielten 16 Tore und holten einen Punkt. Das war eine klasse Mannschaftsleistung, weiter so.
Für den SVO spielten: Matteo Moral (Tor), Pepe Diemer, Felix Ertl, Tim Hinninger (8), Luka Keller, Noah Köhler, Mattis Randerath (2), Simon Randerath (1), Mihkel Ruff, Max Schmitt, Lars Schmitz (5)

Foto: J. Eyermann

Abteilung Tischtennis

Ergebnisse

TV Mosbach – SG Obrigheim/Haßmersheim	2:9
TTC Limbach II – SG Obrigheim/Haßmersheim II	9:5
SG Obrigheim/Haßmersheim III – TV 1846 Eberbach IV	6:4
SG Obrigheim/Haßmersheim IV – TV Aglasterhausen II	2:8

Bericht der Jahreshauptversammlung vom 27.7.2023

1. Begrüßung
2. Bericht und Rückblick des Vorstandsteams
3. Bericht des Jugendtrainers
4. Bericht des Kassenwartes
5. Aussprache zu den Berichten
6. Entlastung der Vorstandschaft
7. Neuwahlen
8. Neuorganisation der Abteilungsstruktur
9. Sonstiges

Top 1: Begrüßung

Heiko Göde begrüßte alle Teilnehmer und hieß insbesondere dem Mitglied des Vorstandteams vom SV Germania Obrigheim, André van Damme, herzlich willkommen. Im Anschluss stellte er die Tagesordnung vor.

Top 2: Bericht und Rückblick des Vorstandsteams

Der Jahresbericht der Abteilung Tischtennis wurde vorgetragen von Christian Elsasser.

Er berichtet, dass es in den letzten Monaten außergewöhnlich viel Aktivitäten und Sitzungen gab, an denen die Vorstandschaft teilgenommen hat.

Er bedankt sich bei allen Mitgliedern/Helfern für die große Unterstützung an den Veranstaltungen, die im Rahmen des 75-jährigen Jubiläums der Abteilung und des 1250-jährigen Jubiläums der Gemeinde ausgerichtet wurden.

Die Spielsaison 2022/2023 konnte nach Corona wieder in einem normalen Spielbetrieb durchgeführt werden. Abschluss der Saison 2022/23 mit folgenden Platzierungen:

Jugend in der Kreisliga Platz 2 mit 16:4 Punkten
1. Mannschaft in der Kreisliga Platz 3 mit 20:12 Punkten
2. Mannschaft in der Kreisklasse B Platz 6 mit 6:18 Punkten
3. Mannschaft in der Kreisklasse C Platz 10 mit 2:34 Punkten

Top 3: Bericht des Jugendtrainers

Sven Holschuh berichtet, dass die Entscheidung eine Spielgemeinschaft mit Spfr Haßmersheim ins Leben zu rufen, die richtige war. Das unterstreicht auch der 2. Platz in der Kreisliga der Jugend und der hervorragende Platz 5 von Annika Dorn bei den Spielen in der Verbandsrangliste.

Top 4: Bericht des Kassenwartes

Joachim Frank stellt den Jahresabschlussbericht 2022 vor. Das Jahr 2022 wird mit einem Minus von 715,49 Euro gegenüber dem Vorjahr abgeschlossen. Der ausführliche Bericht steht als Anlage zur Verfügung.

Top 5: Aussprache zu den Berichten

Hierzu erfolgte keine Wortmeldung.

Top 6: Entlastung der Vorstandschaft

André van Damme bestätigt, dass der Vorstand und der Kassenwart der Abteilung ordnungsgemäß arbeiteten und empfahl diese zu entlasten. Die Entlastung erfolgte danach einstimmig.

Top 7: Neuwahlen

Christian Elsasser berichtet, dass Sven Holschuh seine Verantwortung in der Vorstandschaft abgeben möchten. Er bedankt sich mit einer Ansprache und überreicht ein kleines Geschenk für das ausgesprochen hohe Engagement in den letzten Jahren.

Gewählt wurden:

- Christian Elsasser (gleichberechtigter Abteilungsleiter – Verwaltung und Organisation „Extern“)
- Heiko Göde (gleichberechtigter Abteilungsleiter – Verwaltung und Organisation „Intern“)
- Jonas Müllner (gleichberechtigter Abteilungsleiter – sportliche Leitung)
- Philipp Guldner (gleichberechtigter Abteilungsleiter – Verwaltung und Organisation „Öffentlichkeitsarbeit“)
- Joachim Frank (Kassierer)

Die Wahlen zu den genannten Personen erfolgten einstimmig.

Top 8: Neuorganisation der Abteilungsstruktur

Christian Elsasser schildert die Aufteilung der Zuständigkeiten:

Sportliche Leitung: Mannschaftsmeldung erstellen, Mannschaftsaufstellung erstellen, Koordinator/Ansprechpartner Mannschaftsführer, Ansprechpartner für die SG

Verwaltung und Organisation „Intern“: Mitgliederverwaltung, Ansprechpartner für Mitglieder, Vertreter beim Hauptverein SVO, Ansprechpartner für Jugend

Verwaltung und Organisation „Extern“: Vorstand beim Hauptverein SVO, Ansprechpartner für Gemeinde, Verband, Bezirk und SVO, Sponsoring „Metatop“

Verwaltung und Organisation „Öffentlichkeitsarbeit“: Schriftführer, Pressearbeit, Social Media

Top 9: Sonstiges

Martin Ludwig wird nachträglich für 25-jährige Spielertätigkeit geehrt. Lilli Sommadossi bedankt sich bei allen Mitgliedern für die Unterstützung, die sie in den letzten Monaten erfahren hat. Jonas Müllner schildert die neue Saison.

Er gibt Info zu Ligen, Heimspiele und der Spielgemeinschaft mit Spfr Haßmersheim.

Christian Elsasser berichtet zur Neuausrichtung SVO.

Gibt Informationen zum Teamshop Freppan und erklärt, dass die Beschaffung der neuen Vereinskleidung auf die Saison 2024/25 verschoben wird. Für das Jahr 2024 ist ein Besuch in Krško und Obrigheim/Pfalz geplant.

Des Weiteren werden die Einnahmen von Bewirtungen an Festen wie dem jährlichen Kiliansmarkt oder der Bewirtung im Festzelt durch den SVO in diesem Jahr immer wichtiger, da die Einnahmen durch Sponsoren immer weniger werden.

Heiko Göde bedankt sich für die rege Teilnahme und beendet die Jahreshauptversammlung.

Du willst beim schnellsten Ballsport der Welt live dabei sein und die Obrigheimer anfeuern?

Dann verpasse nicht das nächste Heimspiel in der Ernst-Ertl-Halle

9.11., 20.30 Uhr SG Obrigheim/Hassmersheim III – FC Binau III

Komm an die Platte und mach mit beim Training. Wir suchen neue Mitglieder und Nachwuchs für unsere Kinder und Jugendabteilung.

Du suchst eine Sportart, die du bei jedem Wetter ausüben kannst? Eine Sportart, bei der du im eins gegen eins dein taktisches Spielverständnis, Fingerspitzengefühl und deine Koordination weiterentwickeln kannst? Du willst den schnellsten Ballsport der Welt lernen? Dann komm zu uns!

Du hast die Möglichkeit, uns jeden Dienstag und Donnerstag von 18.15 bis 20.00 Uhr und jeden Samstag zwischen 15.00 und 20.00 Uhr in der Ernst-Ertl-Halle Obrigheim zu besuchen und in den Tischtennissport reinzuschnuppern.

Auch wenn Tischtennis eine Einzelsportart ist, halten wir im Team zusammen und dich erwartet eine familiäre Atmosphäre, sowie zahlreiche Kinder und Jugendliche zwischen 10 und 18 Jahren, die sich freuen einen neuen Mitspieler ins Team aufzunehmen!

Das Trainerteam, bestehend aus Sven Holschuh – ausgebildeter C-Trainer, Mannschaftsführer und aktiver Spieler der 1. Mannschaft, sowie Jonas Müllner – ausgebildeter D-Trainer, Fitnesscoach und ebenfalls Spieler der 1. Mannschaft, bringen dir den Sport näher und trainieren dich nicht nur im Tischtennis, sondern auch in Sachen Fitness, Koordination und Teamfähigkeit.

Mitbringen musst du nur Hallensportbekleidung und Lust am Tischtennissport.

Tischtennisschläger können für die Anfangszeit gestellt werden. Wir freuen uns schon jetzt auf deinen Besuch.

Auch Erwachsene sind jederzeit willkommen, am Training teilzunehmen.

Jeden Dienstag und Donnerstag von 20.00 bis 22.00 Uhr.

Kontakt bei Rückfragen: Christian Elsasser, Tel. 0174/9797978 oder Sven Holschuh, Tel. 0176/43414951

Kreativgemeinschaft Obrigheim

Mitgliederversammlung

Die Mitglieder der Kreativgemeinschaft Obrigheim sind eingeladen zur nächsten Mitgliederversammlung.

Wir treffen uns am Donnerstag, 9. November um 18.30 Uhr im Pilsdörfle Obrigheim.

Tagesordnungspunkte

1. Nachbesprechung Kiliansmarkt
2. Allgemeine Aussprache

Wir freuen uns auf euer Kommen.

Die Vorstandschaft

Heimatverein Obrigheim

Heimatmuseum
Das Heimatmuseum ist letztmals in diesem Jahr am **Sonntag, 5. November** von 14.30 bis 16.30 geöffnet. Neben den Dauerausstellungen sind derzeit folgende Wechselausstellungen zu sehen: „Neckar, Neckarschifffahrt und Neckarkanalisierung“ von Karl Heinz Neser und „150 Jahre Freiwillige Feuerwehr Obrigheim“ von Peter Brauß.
Sonderführungen sind nach Absprache möglich. Kontakt: Karl Heinz Neser, Tel. 63236, Mail: karlheinz-neser@kabelbw.de

Kettenschlepper vor Haßmersheim

Foto: Repro. Karl Heinz Neser

VdK Ortsgruppe Obrigheim

VdK-Ausflug Weihnachtsmarkt Esslingen
Liebe Mitglieder, liebe Bevölkerung
Ein Jubiläumsfest zu organisieren, erfordert eine Menge Vor- und Nacharbeit. Diesbezüglich ist es uns, dem VdK-Ortsverband Obrigheim, zeitlich nicht mehr möglich, eine Ausflugsfahrt zu einem Besuch auf einem Weihnachtsmarkt zu organisieren.
Auf besonderen Wunsch hin möchten wir uns jedoch unserem befreundeten VdK-OV Hüffenhardt anschließen und uns auf einen Besuch des Esslinger Weihnachtsmarkts freuen. Der Weihnachtsmarktbesuch soll am Mittwoch, 13. Dezember 2023 stattfinden, der Anmeldeschluss ist bis einschl. 27. November 2023.
Nähere Infos erhalten Sie bei Anmeldung beim Vorsitzenden des VdK-OV Hüffenhardt Herrn Hermann Pesch, Tel. 06268/1379 oder via E-Mail: pesch.hermann@web.de.
Zu dieser Fahrt dürfen sich alle Interessenten, nicht nur Mitglieder des Ortsverbands Obrigheim, anmelden. Der Fahrpreis beziffert sich pro Person auf ca. 20,– €.
Das Reise-Bus-Unternehmen Mayer wird Sie gegen ca. 14.00 Uhr an der Neckarbrücke Obrigheim in Fahrtrichtung Neckarelz einsammeln.
Die VdK-Ortsverbände Hüffenhardt und Obrigheim freuen sich auf zahlreiche Anmeldungen.

Asbacher Dorfgemeinschaft

20. Asbacher ökumenischer Adventskalender
Liebe Asbacher, es ist wieder so weit. Wie jedes Jahr möchten wir unseren ökumenischen Adventskalender durchführen.
Wer ein Fenster gestalten möchte, melde sich bitte bei Ute Fohs, Tel. 06262/1377.

Hydranten freihalten
Hydrantenschilder weisen auf den genauen Standort des Hydranten hin.
H300 1,1 8,4

FC 1928 Asbach e.V.

Abteilung Fußball

FC Asbach – SpG Hochhausen/Hüffenhardt 6:2
Die erste Viertelstunde der Partie gehörte den Gästen, die mit viel Schwung auf das Tor des FC Asbach drückten, dabei aber beste Chancen nicht verwerteten. Die Elf des FC Asbach tat sich sehr schwer und war nicht bissig genug. M. Heisner erzielte dann per sattem Fernschuss unter die Querlatte in der 29. Minute die völlig überraschende 1:0 Führung. Nur vier Minuten später konnten die Gäste per Foulelfmeter ausgleichen. In der 38. Minute ging der FC durch P. Rodriguez erneut in Führung, auch hier durch einen Fernschuss ins linke obere Toreck. J. Streib erhöhte in der 45. Minute sogar nach einem Pfostentreffer durch H. Jesberger auf die überraschend hohe 3:1-Halbzeitführung.
Zu Beginn der zweiten Hälfte kam Asbach dann etwas besser ins Spiel und ließ eine gute Chance liegen. In der 53. Minute gelang den Gästen der 3:2-Anschlusstreffer. Weiterhin war Asbach nicht gut in der Partie und hatte viele Abspielfehler. In der 73. Minute erzielte P. Rodriguez mit seinem zweiten Treffer das 4:2. In der 78. und 85. Spielminute erhöhten dann M. Lindner und M. Körber auf 5:2 und 6:2. Somit stand am Ende ein zu hohes Ergebnis, das die Leistung der Gäste nicht widerspiegelt.

Kolpingsfamilie Asbach

20 Jahre Kolpingstammtisch Asbach
Mit zünftiger Bratwurst, Bauernbrot, Bier und reichlich Schorle feierten wir das 20-jährige Bestehen unseres Rentnerstammtischs. Unser Kolpingbruder und Stammtischgründer Gotthard Kaiser gab einen kurzen Rückblick auf Anfänge und hatte einige Fotos aus vergangenen Zeiten dabei. Es wurden viele Geschichten erzählt und in gemütlicher Runde bis in den Abend hinein gefeiert. Ein Dankeschön überreichte er an die beiden derzeitigen Organisatoren Gregor Lunczer und Kerstin Bernauer.

Foto: K. Bernauer

Martinsumzug 2023
Am Freitag, 10.11.2023 findet im Ortsteil Asbach der Martinsumzug statt. Der Ev. Kindergarten Asbach lädt zusammen mit der Kolpingsfamilie hierzu herzlich ein. Treffpunkt ist um **17.00 Uhr** auf dem Schulhof in Asbach.
Nach einer kurzen Begrüßung und einer kleinen Vorführung der Kindergartenkinder beginnt der Laternenumzug durch die Asbacher Straßen. Im Anschluss an den Umzug teilt das Vorstandsteam der Kolpingfamilie die von der Gemeinde jährlich gespendeten Martinsbrezeln an die Kinder aus. Alle Asbacher Kinder sind zum Martinsumzug herzlich eingeladen.

Theatergruppe Mörtelstein e.V.

LandFrauenverein Hüffenhardt und Kälbertshausen

Nächster Termin am 13. November

Hallo liebe LandFrauen,

unser nächster Termin am Montag, **13.11.2023** um **19.00 Uhr im Bürgerhaus Kälbertshausen** ist zweigeteilt. Zuerst werden wir unter der Leitung von Ingrid Haaß eine **Grußkarte falten** und anschließend noch gemütlich zusammensitzen. Für die Grußkarte könnt ihr euch schon mal nach einem schönen Papier umschauen (ca. 1 DIN-A4-Seite, nicht zu dick/z. B. Geschenkpapier). Für das gemütliche Beisammensein bringt bitte jede LandFrau etwas mit. Geschirr, Glas und Besteck nicht vergessen. Für Sprudel ist gesorgt. Da jede Frau essen kann, können alle kommen, auch ohne zu basteln.

Wir freuen uns

Eure Vorstandschaft

Die Veranstaltung findet im Auftrag des Bildungs- und Sozialwerkes statt. Auch Nichtmitglieder sind herzlich eingeladen.

DLRG Ortsgruppe Gundelsheim

Trainingsbetrieb im Hallenbad Haßmersheim

Am kommenden Samstag, 4. November 2023 findet das Training zu folgenden Zeiten im Hallenbad Haßmersheim statt:

Übergangstraining:	16.15 – 17.00 Uhr
Jugendtraining:	17.15 – 18.00 Uhr
Aktiventraining:	18.00 – 18.45 Uhr

Bitte beachten Sie, dass für die Teilnahme eine Voranmeldung über unsere Homepage erforderlich ist.

Sonstige Bekanntmachungen

Notruf, Rettungsdienst und Feuerwehr Tel. 112

Krankentransport Tel. 06261/19222

Polizei Tel. 110

Pflegestützpunkt Neckar-Odenwald-Kreis

Wenn eine Pflegesituation eintritt, sind Angehörige und Pflegebedürftige meist mit vielen Fragen konfrontiert. Hier setzt das Angebot des Pflegestützpunkts als erste Anlaufstelle an. Das Team aus speziell ausgebildeten Mitarbeitern steht als Pflegelotsen zur Verfügung und berät zum Thema Pflege, gibt Auskunft zu sozialrechtlichen und finanziellen Leistungen, informiert über Entlastungs- und Unterstützungsangebote im Landkreis, erstellt bei Bedarf einen Versorgungsplan und hilft bei der Organisation, wenn Leistungen beantragt und Angebote in Anspruch genommen werden. Die Mitarbeiter/-innen am Standort Mosbach (Scheffelstraße 2) sind unter den Telefonnummern 06261/84-2553 (Frau Scheuermann) und 06261/84-2554 (Herr Bauer) erreichbar. Die Mitarbeiterinnen am Standort Buchen (Hollergasse 14) sind unter den Telefonnummern 06281/5212-2551 (Frau Baumgartner-Kniel) und 06281/5212-2550 (Frau Landwehr) erreichbar. Eine Kontaktaufnahme per E-Mail ist unter pflegestuetzpunkt@neckar-odenwald-kreis.de möglich. Das Angebot ist neutral und kostenfrei, eine Terminvereinbarung wird empfohlen.

SHG „Fair geht vor“ (Mobbing am Arbeitsplatz)

Betroffene können sich unter Tel. 0175/800 3473 anmelden.

Wohnberatung für Senioren und behinderte Menschen – barrierefreies Wohnen und Leben

Unterstützung bei sämtlichen Fragen der Wohnraumanpassung, Finanzierung, Hilfsmittelberatung und bei Umbau

Ansprechpartnerin: Andrea Körner, Altenhilfe-Fachberaterin des Landkreises, Scheffelstr. 3, Mosbach, Tel. 06261/84-2284.

Altenhilfe-Fachberatung

Der Altenhilfe-Fachberater unterstützt die Seniorenarbeit.

Er ist Ansprechpartner für Einzelpersonen, Einrichtungsträger, Institutionen sowie weitere Gruppierungen des Landkreises.

Ansprechpartnerin: Andrea Körner, Scheffelstraße 3, Mosbach, Tel. 06261/84-2284

Impressum

Herausgeber:
Gemeinde Obrigheim, Hauptstraße 7
74847 Obrigheim, Tel. 06261 6460
Internet: www.obrigheim.de
E-Mail: info@obrigheim.de

Verantwortlich für den amtlichen Teil, alle sonstigen Verlautbarungen und Mitteilungen der Gemeinde:
Bürgermeister Achim Walter oder sein Vertreter im Amt.

Verantwortlich für den übrigen Inhalt und Anzeigen:
Timo Bechtold, Kirchenstraße 10
74906 Bad Rappenau

Druck und Verlag:
Nussbaum Medien Bad Rappenau
GmbH & Co. KG, Kirchenstraße 10
74906 Bad Rappenau
Tel. 07264 70246-0, Fax 07264 70246-99
Internet: www.nussbaum-medien.de

Anzeigenberatung:
Kirchenstraße 10, 74906 Bad Rappenau
Tel. 07264 70246-0, Fax 07264 70246-99
bad-rappenau@nussbaum-medien.de
Internet: www.nussbaum-medien.de

Zuständig für die Zustellung:
G.S. Vertriebs GmbH, Josef-Beyerle-Straße 2, 71263 Weil der Stadt
Telefon 07033 6924-0
E-Mail: info@gsvertrieb.de
Bürozeiten: Mo. - Fr. von 8 bis 17 Uhr
Abonnement: www.nussbaum-lesen.de
Zusteller: www.gsvertrieb.de
Kündigung des Abonnements nur 6 Wochen zum Halbjahresende möglich.

Bezugspreis: halbjährlich 21,80 € inkl. Zustellung.

Bildnachweise:
© Fotos Rubrikenbalken: Thinkstock

LAZ-Athleten in Kader berufen

Aushängeschild des LAZ Mosbach/Elztal ist seit jeher die Jugendarbeit des Vereins. Besondere Ehre wurde dieser Tage nun drei LAZ-Jugendlichen zuteil. Durch ihre beeindruckenden Leistungen in der vergangenen Wettkampfsaison und ihr Engagement im Training wurden Celina Böhm und Emilia Joh, im Rahmen der Talentsichtung des Badischen Leichtathletik Verbandes, in den Regionalkader Rhein-Neckar aufgenommen. Zudem konnte der Obrigheimer Bastian Schön in der abgelaufenen Saison mit vorderen Platzierungen auf den Landesmeisterschaften auf sich aufmerksam machen und wurde von den Landestrainern in den Landeskader Baden-Württemberg aufgenommen. Die Nominierungen in die jeweiligen Kader sind eine Bestätigung für das fleißige Training, die Motivation und das Engagement im Training der Nachwuchsathleten. Heimtrainer und Kadertrainer sind zuversichtlich, dass die Athleten in Zukunft noch viele weitere Erfolge und schöne Momente in der Leichtathletik erleben werden.

Traditionelle Martinsumzüge in Mosbach

Der zentrale Martinsumzug in der Kernstadt findet am Montag, 13. November 2023 statt. Ein stimmungsvolles Programm der Lohrtalschule rundet den Martinsumzug auf dem Marktplatz ab. Beginn des Programms ist gegen 18.00 Uhr. Auf ihrem Zugweg werden die Kinder der Lohrtalschule von einer Martinsreiterin begleitet. Natürlich darf auch die beliebte Martinsbrezel nicht fehlen. Diese wird im unteren Rathaussaal zum Abschluss von den Mitgliedern des Gemeinderates an die teilnehmenden Kinder verteilt. Auf dem Marktplatz bietet der Frauenchor Mosbach dieses Jahr wieder Kinderpunsch, Glühwein und Kuchen an.

Mosbacher Erlebnismärkte

Mittelaltermarkt und Kunsthandwerkermarkt bilden leuchtendes Finale der Erlebnismarktsaison

Am ersten Novemberwochenende bilden der romantische Mittelaltermarkt und ein vielfältiger Kunsthandwerkermarkt wieder das Finale der diesjährigen Mosbacher Erlebnismärkte. Am Samstag, 4. November von 11.00 bis 21.00 Uhr und am Sonntag, 5. November von 11.00 bis 18.00 Uhr, wird die Mosbacher Altstadt zum Treffpunkt für Liebhaber von feinem Kunsthandwerk und für alle, die historische Handwerkskunst hautnah erleben möchten.

Ausführliche Informationen und das Programm des Wochenendes gibt es unter www.mosbach.de/erlebnismaerkte. Der Mittelaltermarkt findet in Kooperation mit Pro History statt. Der Kunsthandwerkermarkt ist eine Initiative des Stadtmarketings Mosbach mit Unterstützung der Werbegemeinschaft Mosbach Aktiv.

DRK Kreisverband Mosbach

Vom Gesprächskreis für pflegende Angehörige

Was tun, wenn ein älterer Angehöriger plötzlich Anzeichen eines Schlaganfalls zeigt? Oder wenn die betreute Person stürzt und sich verletzt? Antwort auf diese und andere dringende Fragen, die für pflegende Angehörige gar nicht aus der Welt sind, gab es beim Gesprächskreis von Michaela Langer. Diese vom DRK gemeinsam mit der AOK organisierte Runde findet seit vielen Jahren etwa einmal im Monat im Service-Center in der Bleichstraße statt. Erstmals war nun auch Swenja Kaiser dabei, die beim DRK Mosbach Erste-Hilfe-Kurse leitet. Sie gab Antworten auf Fragen und erklärte, wie man in akuten Situationen helfen kann. Das kam bei den Teilnehmern sehr gut an und soll in Zukunft wiederholt werden. Der nächste Gesprächskreis für pflegende Angehörige findet am **Dienstag, 28. November, von 9.30 bis 11.00 Uhr im Service-Center des DRK in der Mosbacher Bleichstraße 3, im ersten Stockwerk statt.** Dabei informiert Thomas Maulbetsch, Fachanwalt für Erbrecht, über das Thema „Immobilienübergabe zu Lebzeiten – Fallstricke vermeiden und den Verkauf für eigenen Pflegefall verhindern.“ Der Referent gibt Praxistipps zu Versorgung und Absicherung, zu sozialrechtlichen und schenkungssteuerrechtlichen Themen. Juristische Vorkenntnisse sind für die Teilnahme nicht erforderlich. Der fachkundig geleitete Gesprächskreis findet monatlich dienstags nach Ankündigung statt. Die Teilnahme ist kostenlos und nicht an eine Mitgliedschaft in der AOK gebunden. Alle Informationen und Gesprächsinhalte werden vertraulich behandelt. Zur besseren Planung wird um eine telefonische Voranmeldung gebeten bei Michaela Langer per Telefon 06261/9208-741 oder per E-Mail an tagespflege@drk-mosbach.de.

Hospizgruppe Kleiner Odenwald

Hospizdienst

Die IGSL-Hospizgruppe Kleiner Odenwald leistet ambulante Sterbebegleitung zu Hause, in Pflegeheimen und im Krankenhaus. Daneben bieten wir Trauerbegleitung und Informationen zur Patientenverfügung und Vorsorgevollmachten unter Verwendung der Vorsorgemappe IGSL an.

E-Mail: kleiner-odenwald@igsl-hospiz.de
www.hospizgruppe-kleiner-odenwald.de

Bereitschaftsdienst

Tel. 06262/915-381, 6356 oder 6487

Trauercafé

Wir laden die Angehörigen Verstorbener recht herzlich ein zum Gespräch und zum gegenseitigen Gedankenaustausch, um sie auf dem Weg in ihrer Trauer zu begleiten.

Nächste Termine

Donnerstag, 9.11.2023, 7.12.2023, 11.1.2024 jeweils um 15.00 Uhr im Vereinsraum 1 der Festhalle in Aglasterhausen

Trauer in Bewegung

Herzliche Einladung zum monatlich stattfindenden „Trauer-Geh-Gespräch“. Die Bewegung in der Natur und die Gespräche dabei können bei dem Weg durch die Trauer hilfreich sein. Jede und jeder ist willkommen. Egal, ob der schmerzliche Verlust schon länger zurückliegt, oder sich erst vor Kurzem ereignet hat.

Wir gehen eine ebene Strecke (ca. 5 km) im eigenen Tempo. Bevor wir den Rückweg antreten erhalten Sie eine kleine Stärkung.

Nächste Termine

Donnerstag, 16.11.2023, 14.12.2023, 18.1.2024

Treffpunkt jeweils um 15.00 Uhr auf dem Parkplatz bzw. Raum 1 der Festhalle in Aglasterhausen.

Johannes Diakonie Mosbach

80 Mitarbeitende wurden geehrt

Kronenkreuze und Urkunden als Dank für diakonischen Dienst überreicht

80 Mitarbeitende der Johannes-Diakonie sind für ihre langjährige diakonische Arbeit geehrt worden. Wer in diesem Jahr 25 Jahre im diakonischen Dienst steht oder nach 15 Jahren in den Ruhestand gewechselt war, bekam bei der Feier mit Gottesdienst in der Johanneskirche in Mosbach das Kronenkreuz in Gold des Diakonischen Werks der Evangelischen Kirche. Für 40 Jahre im diakonischen Dienst erhielten Mitarbeitende eine Ehrenurkunde. Auch vonseiten der Johannes-Diakonie gab es Urkunden und Präsente für die Jubilare. Ein festliches Büfett im fideljo rundete die Feier ab. „Sie schaffen mit ihrer Arbeit Perspektiven für Menschen, die auf Unterstützung angewiesen sind“, sagte der Vorstandsvorsitzende der Johannes-Diakonie, Martin Adel und dankte den Geehrten. Nicolas Six dankte im Namen der Gesamtmitarbeitendenvertretung (GMAV), auch für gezeigte Kollegialität und gutes Miteinander. Genauso wichtig, wie der direkte Dienst am Menschen, seien unterstützende Tätigkeiten, etwa in Hauswirtschaft oder Verwaltung, betonte Six. Durch den Gottesdienst führten Pfarrer Richard Lallathin, Pfarrerin Heike Bährle und Pfarrerin Wiltrud Schröder-Ender. Für musikalische Begleitung sorgten Orffgruppe und Singkreis unter der Leitung von Peter Bechtold sowie das Bläser- und Paukenensemble unter der Leitung von Michaela Haag.

Badischer Blinden- und Sehbehindertenverein V.m.K.

Blickpunkt Auge, Rat und Hilfe bei Sehverlust, ein Angebot des Badischen Blinden- und Sehbehindertenvereins (BBSV)

Dieses Angebot richtet sich an alle Personen, die von einem Sehverlust bedroht sind, an deren Angehörige und Freunde sowie an Augenpatienten. Wie kann ich weiterhin meinen Alltag bewältigen? Wie bleibe ich mobil? Wie sind die beruflichen Möglichkeiten? Diese und viele weitere Fragen können Sie unserer qualifizierten Beratenden stellen. Gerne hilft Sie Ihnen weiter. Es ist uns sehr wichtig, rechtzeitig zu informieren. Die Beratungen sind kostenlos. Rufen Sie uns an oder machen Sie einen persönlichen Termin aus:

Karin Gschwind, Blickpunkt Auge Beratung, Tel. 0173/2785767, E-Mail: k.gschwind@blickpunkt-auge.de

Für telefonische Beratung können Sie sich auch gerne an Sybille Schwarz, Tel. 07257/4356, wenden.

Geschäftsstelle: Bad. Blinden- und Sehbehindertenverein V.m.K., Internet: www.bbsvvmk.de

Nussbaum Medien zu Gast beim Gemeindetag

Auch Ministerpräsident Winfried Kretschmann machte sich ein Bild

Gemeindetagspräsident Steffen Jäger bei seiner Rede.

Foto: Gemeindetag BW/Michael Kienzler

Villingen-Schwenningen. Es war ein feierlicher Anlass, zu dem sich in Villingen-Schwenningen am Donnerstag der Vorwoche die Spitzen der Kommunen, (Ober-)Bürgermeisterinnen und -Bürgermeister und Ministerpräsident Winfried Kretschmann sowie zahlreiche Gäste eingefunden hatten: Vor 50 Jahren hatten sich die badischen und württembergischen Städte und Gemeinden zu einem gemeinsamen Kommunalverband zusammengeschlossen: Dem Gemeindetag Baden-Württemberg.

Grund zur Freude eigentlich über das Jubiläum und das Bestehen eines starken Gremiums und Interessenverbands. Doch, und das war der Tenor des Tages: Die Herausforderungen, vor denen Bürgermeister und Kommunen tagtäglich stehen, sind so hoch wie nie.

Das Gemeindetags-Jubiläum begleitete ein umfassendes Rahmenprogramm. So diskutierten u.a. Prof. Dr. Stephan Harbarth, Präsident des Bundesverfassungsgerichts und Thomas Strobl, Stellvertretender Ministerpräsident und Minister des Inneren, für Digitalisierung und Kommunen mit Gemeindetags-Präsident Steffen Jäger zur Rolle der Kommunen in der Demokratie.

In den Messehallen und auf dem Außengelände präsentierten sich zahlreiche Partner des Gemeindetags. Mit Nussbaum Medien war hier auch der Marktführer in Sachen Amts- und Mitteilungsblätter in Baden-Württemberg als langjähriger verlässlicher Begleiter der Kommunen vertreten. Gelebte Vielfalt und Demokratie in der Gemeinschaft zu stärken, ist das erklärte Ziel des Plattformanbieters und Kommunikationsdienstleisters: „Wir helfen der Gemeinschaft aus Menschen, Unternehmen, Vereinen sowie Organisationen, ihr lokales Leben zu entfalten und zu verbessern. Dabei ermöglichen wir den einfachen Zugang zu glaubwürdigen und relevanten Informationen", so das Selbstverständnis.

Neue Plattform vorgestellt

Mit der neuen, mobiloptimierten Plattform nussbaum.de mit dazugehöriger App möchte das Unternehmen künftig Städten und Gemeinden mit einem Amtsblatt aus dem Hause Nussbaum noch mehr Kommunikationsspielräume ermöglichen. Am Stand informierten sich zahlreiche Bürgermeisterinnen und Bürgermeister über die Möglichkeiten der Plattform, mit der Nussbaum in Kooperation mit leistungsstarken Technologiepartnern konsequent seine digitalen Ideen und Konzepte umsetzt.

Mit dem Launch der Website nussbaum.de Mitte November werden die Inhalte aus den Amtsblättern künftig digital noch übersichtlicher und nutzerfreundlicher dargestellt. Optimiert für die Darstellung auf Smartphone und Desktop, mit einfacher und schneller Suchfunktion sowie dem neuen ePaper-Kiosk bietet es Abonnenten wie Kommunen gleichermaßen einen Mehrwert in der Kommunikation.

Die Resonanz auch hier rundum positiv, wie auch die Geschäftsführer Klaus Nussbaum, Timo Bechtold und Michael Schmitt vor Ort erfahren konnten. So meinte beispielsweise Bürgermeisterin Roswitha Beck aus Schwenningen (Lkr. Sigmaringen): „Mit Nussbaum Medien bin ich rundum zufrieden." Grund für das Unternehmen, das Ziel, eine digitale Welt zu entwickeln, von der alle wichtigen Akteure in Baden-Württemberg profitieren können, konsequent weiterzugehen. „Wir freuen uns, als langjährige Partner Teil dieses besonderen Tags gewesen zu sein und blicken gemeinsam in die Zukunft", so das Fazit von Klaus Nussbaum. (pm/red)

Klaus Nussbaum (l.) und Timo Bechtold (r.) im Gespräch mit Bundesverfassungsgerichtspräsident Prof. Dr. Stephan Harbarth. Foto: NM

Besuch vom Ministerpräsidenten: Auch Landesvater Winfried Kretschmann (2.v.r.) überzeugte sich gemeinsam mit Gemeindetags-Präsident Steffen Jäger (m.) am Stand von Nussbaum Medien von der Leistungsfähigkeit des Unternehmens. Foto: Gemeindetag BW/Michael Kienzler

TRAUER

RuheForst® Jagsthausen
Waldbestattung

Treffpunkt: „Rotes Schloss“ Jagsthausen

Öffentliche Führung

am 04.11. und 18.11.2023
um 15.00 Uhr
in einem der schönsten Waldfriedhöfe der Region

Anschließend laden wir Sie zu Kaffee & Kuchen ein.

Anmeldung unter 07943 9421488

RuheForst® Jagsthausen
Schloßstraße 17
74249 Jagsthausen

Telefon: 07943 / 942 1488
Telefax: 07943 / 942 1499
www.ruheforst-jagsthausen.de

unter allen wipfeln ist ruh`.

gemeinsamhelfen.de

Nicht verpassen!
Anmeldefrist für die Spendenmeisterschaft auf gemeinsamhelfen.de bis 28.11.2023

VERSCHIEDENES

Obrigheim 2 Streuobstwiesen
beieinanderliegend 15,87ar und 9,11ar zu verkaufen Tel: 015205391164

GASTRONOMIE

BRECHT RESTAURANT

Ab November auch dienstags geöffnet

Samstag, 11.11., Martini
Gänsekeule mit Apfelrotkohl und hausgemachten Serviettenknödeln
(Bitte Gänsekeulen vorbestellen) **25,90 €**

Sonntag, 12.11., Asbacher Kerwe
Start unserer Wildwochen
Geschmorte Rehkeule mit Preiselbeeren und Herzoginkartoffeln
Ragout vom Hirschkalb mit Waldpilzen und Spätzle

Gerichte auch zum Mitnehmen

Öffnungszeiten: Montag Ruhetag, Dienstag-Samstag ab 17:00 Uhr, Sonntag ab 11:00 Uhr

Brecht Restaurant • Odenwaldblick 15 • 74847 Obrigheim
Telefon: 06262 - 1287

Energiewende mitgestalten – Investieren mit Klimaschutzwirkung

Nachhaltig, fair und verantwortungsvoll in den größten Wachstumsmarkt investieren.

Solarbeteiligung ab einer Mindestbeteiligung von 5.000 EUR und einer Laufzeit von sechs Jahren.

Interesse?

Rufen Sie uns an unter **07033 5266 75**
Wir stellen den Kontakt für Sie her!

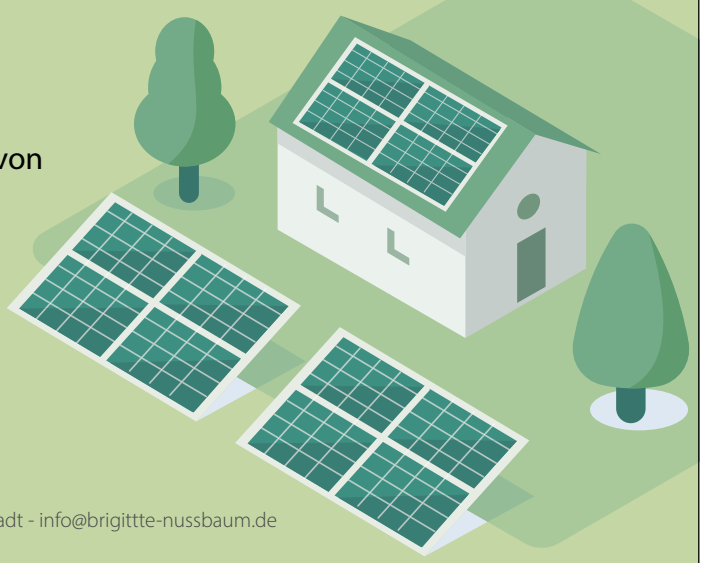

Brigitte Nussbaum
GmbH und Co. KG

Emil-Haag-Straße 27 - 71263 Weil der Stadt - info@brigittte-nussbaum.de

STELLEN jobsuche BW

Gemeinde 74858 Aglasterhausen
Neckar-Odenwald-Kreis

Gemeinde Aglasterhausen

Wir suchen Sie!

Aufgrund unserer abgeschlossenen Organisationsuntersuchung brauchen wir zur Bewältigung unserer vielfältigen Aufgaben Verstärkung in folgenden Bereichen:

- **einen Sachbearbeiter im Bauamt** (m/w/d)
  in Vollzeit zum nächstmöglichen Zeitpunkt
- **einen Sachbearbeiter in d. Kultur- u. Öffentlichkeitsarbeit** (m/w/d)
  in Teilzeit mit 19,50 Std./Woche zum nächstmöglichen Zeitpunkt
- **einen Sachbearbeiter im Bürgerbüro** (m/w/d)
  Teilzeit mit 32 Std./Woche zum nächstmöglichen Zeitpunkt

Weitere Stellen und Informationen zu den entsprechenden Ausschreibungen finden Sie auf unserer Homepage
www.aglasterhausen.de → Rathaus & Verwaltung
→ Stellenausschreibungen

Gemeinde Aglasterhausen
Am Marktplatz 1 • 74858 Aglasterhausen

Unternehmen im TECHNO-Park Obrigheim-Asbach sucht einen

Winterdienst mit Schneepflug

zum Freiräumen und Streuen der Fahrwege.
Die Dienstleistung muss nach Wetterlage und Bedarf kurzfristig erfolgen im Zeitraum November bis April, 5-22 Uhr.

Unser Kontakt: 06262 9277467

IMMOBILIEN-VERKÄUFE

IMMOBILIENVERKAUF IST PROFISACHE!

KOMPETENT – EHRLICH – ERFAHREN – MENSCHLICH

Uns kennen Sie nicht aus dem Fernsehen, uns kennen Sie aus der Region!

Büro Sinsheim, Telefon 07261 40 620-0
sinsheim@garant-immo.de

GARANT IMMOBILIEN

IMMOBILIEN

IMMOBILIENKOMPETENZ SEIT ÜBER 25 JAHREN

WIR SUCHEN DRINGEND WOHNUNGEN UND HÄUSER!

Verkaufen Sie mit uns erfolgreich Ihre Immobilie! Wir sind die erfahrenen Immobilienmakler in der Region und mit Büros in den Landkreisen **Rems-Murr, Ludwigsburg, Böblingen, Heilbronn, Hohenlohe, Neckar-Odenwald** und in **Stuttgart** sind wir auch in Ihrer Nähe!

Mein Name ist Alexander Wöhrle und ich kümmere mich um Ihre Immobilie als wäre sie meine eigene. Sie möchten Ihre Immobilie verkaufen? Dann rufen Sie mich für einen unverbindlichen Termin an.

GUTSCHEIN
Sie möchten den Wert Ihrer Immobilie wissen? Mit diesem Gutschein erhalten Sie eine kostenlose, marktorientierte Wertermittlung.

Neckartal Immobilien GmbH
Spreuergasse 30 · 70372 Stuttgart · Tel. 0711 888 26 27
Mehr Infos über uns unter www.neckartal.immo

GESCHÄFTSANZEIGEN

ROLLADEN Longerich Sonnenschutztechnik

Schwarzacher Straße 7
74858 Aglasterhausen
www.rolladen-longerich.de
✆ oder 06262 / 859
info@rolladen-longerich.de

WIR STELLEN ALLES IN DEN SCHATTEN

Das Fachgeschäft für Sonnen- und Wetterschutz

Terrassendächer	Lamellendächer	Pergolen
Markisen	Sonnenschirme	Rollläden
Raffstore	Insektenschutz	Haustüren
Garagentore	Innenbeschattungen	Reparaturen

Malerbetrieb
DM JAHN
Inh. Dieter Modjesch

74847 Obrigheim-Mörtelstein | Vorstadt 9a
✆ 06262 927973 | 0162 1719789 | info@jahn-malerbetrieb.de

- Malerarbeiten
- Gerüstbau
- Tapezierarbeiten
- Fassadenarbeiten
- Lackierarbeiten
- Trockenbau

MITARBEITER GESUCHT

Foto: urbazon/E+/Getty Images

BAUEN & WOHNEN

https://lokalmatador.net/bauen-wohnen/

Drei Irrtümer zur Elektroinstallation widerlegt

Bei guter Planung macht die passende Dimensionierung der Elektroinstallation den Alltag sicherer und komfortabler. Unser Expertentipp räumt mit weit verbreiteten Irrtümern in Sachen Elektroinstallation auf.

Überlastete Mehrfachsteckdosen, ungenügender Überspannungsschutz und wenig Licht im Eingangsbereich – mit guter Planung der Elektroinstallation lassen sich Ausstattungsfehler vermeiden. Zugleich kommen dabei verbreitete Mythen auf den Prüfstand.

Das sind die drei größten Irrtümer:

1. Hauptsteckdosen reichen

Steckdosen oder auch Leuchtenauslässe fehlen öfter, als man denkt – zum Beispiel, wenn Zimmer im Laufe der Jahre umgeräumt oder anders genutzt werden. Eine vorausschauende Planung bei der Modernisierung ist daher enorm wichtig. Denn liegen die Stromkreise erst einmal unter Putz und wurden die verschiedenen Auslässe positioniert, sind die Nutzungsmöglichkeiten der heimischen Elektroanlage auf Jahre festgelegt. Also lieber zu viel als zu wenig einplanen. Ein Beispiel: In einem bis zu 20 Quadratmeter großen Wohnzimmer sind elf Steckdosen und drei Kommunikationsanschlüsse für Telefon, PC, Radio und Fernseher das Minimum für einen zeitgemäßen Standard.

2. Mehrfachstecker helfen

Steckdosenleisten sollten nicht als Dauerlösung genutzt oder sogar hintereinandergeschaltet werden. Der Einsatz vieler Geräte über Mehrfachsteckdosen überfordert schnell die Steckdosenleiste, was zu Wärmeentwicklung führt und schlimmstenfalls einen Brand auslösen kann. Sind nicht genügend Steckdosen vorhanden, sollte die bestehende Elektroinstallation besser nachträglich erweitert werden, zum Beispiel mit so genannten Sockelleistenkanälen und Aufputzinstallationskanälen mit integrierten Steckdosen.

3. Smart Home nur für moderne Häuser

Aus jedem normalen Haus kann ein Smart Home werden, das mehr Komfort bietet und für weniger Energieverbrauch sorgt. Hausautomation bedeutet, dass viele Abläufe im Haus selbsttätig erfolgen. Die schlaue Technik im Smart Home denkt mit und reguliert zum Beispiel die Heizung automatisch, sobald ein Fenster geöffnet wird. Inzwischen gibt es dafür einfache Lösungen auf Funkbasis, die sämtliche gebäudetechnischen Komponenten miteinander vernetzen. Alle Informationen werden über entsprechende Schnittstellen untereinander verteilt.

Intelligent wird dieses System durch das Zusammenspiel von Sensoren und Aktoren, also Steuer- und Regeleinrichtungen wie Raumtemperaturregler, Bewegungssensoren, Regen-, Wind- und Außentemperatur- oder Helligkeitssensoren sowie automatische Motorantriebe für die Rollläden und Jalousien. Ein Smart Home mit komfortabler Haussteuerung ist in jedem Fall eine kluge Investition in die Zukunft.

(ELEKTRO+/Energie-Fachberater.de/red)

Foto: supersizer/iStock/Getty Images Plus

lokalmatador

Zur Elektroinstallation kursieren drei weitere Irrtümer. Experten-Tipps klären auf. Unter diesem QR-Code oder dem Link erfahren Sie mehr:

https://lokalmatador.net/elektro-irrtuemer/

BAUEN & WOHNEN

Mehr zum Thema finden Sie auch auf
https://lokalmatador.net/bauen-wohnen/

Garagentore
mit Antrieb ab 1099,- €
www.hestermann-metallbau.de
Mosbach • Tel. 0 62 61 / 92 75 - 0
HESTERMANN STAHL- UND METALLBAU

Wir bauen ihr Traumhaus für Sie:
- mit hochwertigen Materialien
- Festpreisgarantie
- erstklassigem Service
- und alles aus einer Hand

k&p kirstätter &partner Massivhaus GmbH
Kirstätter & Partner Massivhaus GmbH
Mosbacher Straße 56 · Mosbach-Neckarelz · 06261/9714-0
www.kirstaetter-massivhaus.de

ökologisch handeln - natürlich leben
im Wohlfühlhaus
Energetische Dachsanierung
AWA haus
AWA Andreas Weber GmbH & Co. KG
Bedachungen • Zimmerei • Holzbau
Im Oberen Tal 25 • 74858 Aglasterhausen
Zimmerei
- Holzbau
- Holzrahmenhäuser
Dachbau
- Steildach
- Flachdach
info@awa-bedachungen.de (06262) 95475
www.awa-bedachungen.de

ZIMMEREI ALEX
Holzbau
Bedachungen
Ökologisch Bauen
Energetisch Sanieren
Zimmerei Alexander Schröter
Holzbau & Bedachungen GmbH
Am Kirschenrain 9 | Kälbertshausen
06268 / 928 09 74
www.zimmerei-alex.de

lokalmatador

Eine gute Körperhaltung erleichtert das Arbeiten in der Küche deutlich. Grundlagen der Küchen-Ergonomie und Tipps für die Küchenplanung finden Sie hier:

www.lokalmatador.de/webcode/thema-1274/

KREBS HAUSTECHNIK
- Solaranlagen
- Schwimmbadtechnik
- Sanitärinstallation
- Badgestaltung
- Kundendienst
- Reparaturen
- Renovierungen
- Blecharbeiten

Krebs Haustechnik GmbH & Co. KG
Pfalzgraf-Otto-Straße 46
74821 Mosbach
Tel. 06261 917612 · Fax 06261 917613
www.haustechnik-krebs.de

BAUEN & WOHNEN

Qual der Wahl: Welcher Bodenbelag soll‘s sein?

Wer sich neu einrichtet oder die Wohnung modernisiert, hat beim Bodenbelage die Qual der Wahl: Teppich, Laminat, Parkett, Fliesen oder ein Designboden? Entscheidend ist neben dem Einsatzbereich vor allem der eigene Geschmack.

Egal, ob Purismus, Klassik, Landhausstil oder wilder Mix – in der heutigen bunten Welt ist bei der Einrichtung vor allem eins entscheidend: der eigene Geschmack. Um sich sein Zuhause je nach Gusto zu gestalten, spielt der Bodenbelag eine Hauptrolle. Er „verkleidet“ die gesamte Wohnfläche und bildet mit Wänden und Decke den Kokon für Möbel und Co.

Parkett, Teppich, Laminat?

Doch welcher Bodenbelag soll es am Ende sein? Nicht nur der persönliche Geschmack, auch Aspekte wie Schall- und Wärmedämmung spielen eine Rolle, und ob der Raum über eine Fußbodenheizung verfügt. So ist Parkett als typisches und hochwertiges Einrichtungselement der guten Stube auch in Küche und Bad einsetzbar. Es kommt nur auf die Parkettart und die Verlegung mit einem geeigneten Kleber an. Anders als Laminat lässt sich der Holzboden nach Jahren der Nutzung durch Abschleifen und Versiegeln wieder auffrischen. Teppichböden gibt es in unzähligen Variationen mit viel Gestaltungsspielraum und meist geringer Aufbauhöhe. Weiche, wärmende Textilbeläge kommen gerne in Kinderzimmern sowie im Schlaf- und Wohnbereich zum Einsatz. Die schallschluckenden Eigenschaften textiler Bodenbeläge werden auch häufig in Büroräumen genutzt.

Große Designauswahl

Vinyl-Designböden sind sehr strapazierfähig sowie wasser- und fleckenbeständig und werden in unglaublich großer Zahl an Dekoren angeboten. Ob Kochduelle, Planscherei im Bad, Wettrennen mit dem Bobbycar oder Haustiere – die Bodenbeläge machen alles mit und sie sind leicht zu reinigen. Da sie stilvoll und gastlich wirken, eignen sie sich für nahezu alle Wohnräume, sogar für „Nasszellen“.

Perfekt für Allergiker

Keramische Fliesen gibt es nicht nur in vielen ansprechenden Designs – sie ermöglichen auch ein gesundes, natürliches und schadstofffreies Wohnen. Deutsche Fliesen mit IBU-Zertifizierung der Mitgliedsunternehmen des Bundesverbands Keramische Fliesen e.V. dünsten „keine umwelt- und gesundheitsgefährdenden Stoffe“ aus. Keramik trägt allgemein zu einem gesunden Wohnklima bei, weil die dicht geschlossene Oberfläche Bakterien, Schimmelpilzen und Hausstaubmilben keinen Unterschlupf bietet. Moderne Bodenfliesen schonen auch in der täglichen Nutzung die Umwelt, da beim Reinigen auf aggressive Reinigungsmittel verzichtet werden kann.

Vollflächig verkleben

Bodenbeläge sollten vollflächig mit dem Untergrund verbunden werden, damit sie trotz Belastung jahrelang schön bleiben. Der Wohnkomfort erhöht sich und selbst unterschiedlichste Böden lassen sich makellos durch mehrere Räume hinweg verlegen. Im wärmeleitenden Zusammenspiel mit einer Fußbodenheizung ist das vollflächige Kleben alternativlos. (bau-pr/IBK/red)

lokalmatador

Welcher Fußbodenbelag eignet sich für welchen Einsatzbereich? Was sind die jeweiligen Vor- und Nachteile? Unsere Übersicht verrät es:

https://lokalmatador.net/bodenbelag/

Foto: gorodenkoff/iStock/Getty Images Plus

Foto: Malkovstock/iStock/Getty Images Plus

BAUEN & WOHNEN

Mehr zum Thema finden Sie auch auf
https://lokalmatador.net/bauen-wohnen/

100 JAHRE HolzLand Neckarmühlbach

Heinsheimer Straße 3
74855 Haßmersheim-Neckarmühlbach
Tel. 06266/92 06 0
Fax 06266/92 06 40
www.holzcenter.de

Öffnungszeiten:
Mo – Fr 8.00 -18.00 Uhr
Sa 8.00 -13.00 Uhr

ANZEIGE

Heimelige Wellness in der kühlen Jahreszeit

Sauna und Infrarot daheim

Die nasskalte Jahreszeit naht, und viele passionierte Saunagänger überlegen sich, eine eigene Sauna oder Infrarotkabine für das private Zuhause zuzulegen. Hierfür gibt es viele Möglichkeiten, die in der großen Wellness-Ausstellung im HolzLand Neckarmühlbach zu besichtigen sind:

Das klassische Saunabad
Intensive, durchdringende Wärme sind die Qualitäten des klassischen finnischen Saunabades. Die beliebte Wirkung beruht auf hohen Temperaturen von 75˚-100 ˚C und der niedrigen Luftfeuchtigkeit von bis zu 15 %.

Das Warmluftbad
Optimale Entspannung nach Sport und körperlicher Anstrengung verspricht das Warmluftbad. Bei einer mittleren Temperatur von 45˚- 65˚ C erfahren Sie auf schonende Weise eine wirksame Regeneration. Die Luftfeuchtigkeit bewegt sich zwischen 15 - 25 %.

Das Feuchtebad
Das Feuchtebad ist angenehm temperiert zwischen 40˚ und 60 ˚C und entsprechend hoher Luftfeuchtigkeit von bis zu 60 %. Diese Form des Saunabadens empfiehlt sich bei rheumatischen Beschwerden, Erkältungen, Muskelverspannungen und Schlafstörungen.

Das Geheimnis der Infrarotkabinen
Die infrarote Strahlung besitzt die Eigenschaft, einen Körper direkt, d.h. ohne eine Erhöhung der Lufttemperatur, zu erwärmen. Denn erst, wenn Infrarotstrahlen auf einen Körper treffen, entfalten sie ihre Fähigkeit, Atome und Moleküle in Bewegung zu versetzen. So wird Energie frei, die wir als Wärme empfinden! Infrarotstrahlung auf der Haut wird sofort in Wärme umgesetzt. Weil die Haut an dieser Stelle den Wärmeanstieg antizipiert, wird die Durchblutung der Haut stimuliert. Die Wärme wird durch die optimale Hautdurchblutung vom Körper aufgenommen, und es entwickelt sich die Infrarottiefenwärme durch Molekülschwingungen im Körpergewebe. Die stabile Luftfeuchtigkeit und relativ niedrige Lufttemperaturen von 40˚ - 50˚ C erlauben ein stressfreies Schwitzen. Die Luftströmung ist sehr gering, daher entsteht eine wesentlich geringere Staubzirkulation.

Für Rat und Tat zum Thema Sauna, Infrarot und Softubs stehen Ihnen die HolzLand Mitarbeiter in Neckarmühlbach gerne zur Verfügung. Weitere Informationen finden Sie im Internet unter www.holzcenter.de.

FREIZEIT

Zwischen den Wipfeln: Die Aussichtsplattform ist das Highlight des Baumwipfelpfads Bad Wildbad.

Foto: Tourismus GmbH Nördlicher Schwarzwald

ÜBER ALLEN WIPFELN: ORTE MIT WEITSICHT IN BADEN-WÜRTTEMBERG

Manchmal lohnt es sich, ein wenig über den Dingen zu stehen. Vor allem, wenn man das Wunder der Natur in seiner ganzen Größe erfassen möchte. In Baden-Württemberg sind über die Jahre einige faszinierende Orte entstanden, wo sich über den Wipfeln Natur und Wildnis von oben bestaunen lassen.

Vom Aussichtsturm bis zur Hängebrücke, vom Baumwipfelpfad bis zum Naturkino haben Architekten und Gestalter neue Wege gefunden, um Naturerlebnisse eindrucksvoll in Szene zu setzen. Wir haben einige Beispiele gesammelt.

NUR FÜR SCHWINDELFREIE: HÄNGEBRÜCKE BAD WILDBAD

Sie ist 380 Meter lang, 60 Meter hoch und gerade mal etwas über einen Meter breit: Die Hängebrücke „Wildline“ in Bad Wildbad verbindet den Sommerberg mit dem Baumwipfelpfad und bietet spektakuläre Ausblicke über den Schwarzwald. Neben der Aussicht auf die Natur begeistert das filigrane Bauwerk auch dank seiner ausgefeilten Konstruktion: Nur zwei Stahlseile halten die Fußgängerbrücke in der Luft hoch über den Baumwipfeln. Kein Wunder, dass es beim Überqueren schon mal schaukelt und wackelt. Adrenalinkicks sind dann garantiert.

WIPFEL ZUM ANFASSEN: BAUMWIPFELPFAD SCHWARZWALD

Auf Augenhöhe mit dem Bergmischwald schlängelt sich der 1.250 Meter lange Baumwipfelpfad in Bad Wildbad durch die wilde Natur. Der Holzsteg führt zum 40 Meter hohen Aussichtsturm, der sich spiralförmig in den Himmel schraubt. Unterwegs gibt es Erlebnis- und Lernstationen mit Informationen zur Tier- und Pflanzenwelt. Oben angekommen, reicht der Blick bei guter Sicht bis zu den Vogesen. Wer mag, nimmt für den Rückweg die 55 Meter lange Tunnelrutsche, die von der Plattform rasant zurück auf den Waldboden führt.

IN ERSTER REIHE: REMSTALKINO

In den Weinstädter Weinbergen wird der Begriff Landschaftskino ganz wörtlich genommen. Auf dem Aussichtspunkt „Drei Riesen“ stehen seit der Remstal-Gartenschau im vergangenen Jahr 26 Kinostühle aus Holz. Von dort genießt man eine gigantische Aussicht über das Rems- und das Neckartal bis nach Stuttgart. Geöffnet hat das Remstalkino 365 Tage im Jahr. Das Programm wechselt dabei ständig: Je nach Jahreszeit und Wetter zeigen sich Landschaft und Weinberge in einem anderen Licht.

FILIGRANE FERNSICHT: SCHÖNBUCHTURM

Schon von Weitem ist der Aussichtsturm im Naturpark Schönbuch zu sehen. Die 35 Meter hohe Holz-Stahl-Konstruktion auf dem Stellberg ragt weit über die umliegenden Bäume im ältesten Naturpark Baden-Württembergs hinaus. 348 Stufen erschließen den filigranen Turm und führen zu drei Aussichtsplattformen in 10, 20 und 30 Metern Höhe. Ganz oben kann man nicht nur dem Schönbuch auf sein Blätterdach schauen; auch die Schwäbische Alb und der Schwarzwald erscheinen von hier zum Greifen nah.
(TMBW/red)

Weite Blicke über den Schwarzwald: der Ellbachseeblick im Naturpark Schwarzwald.

Foto: TMBW/Denger

lokalmatador

Ellbachseeblick, Limesblicke, die Hirschgrund-Zipline oder der Skywalk in die Wildnis. Weitere spektaktuläre Orte mit Weitblick finden Sie hier. Dazu alle Infos über Öffnungszeiten u.v.m.

https://lokalmatador.net/weitblick/

Oess & Bulling
GETRÄNKE - FACHMARKT

Unsere Angebote im November
Angebote gültig vom 31.10. - 13.11.2023

Fahrenbach
Haßmersheim
Diedesheim
Neckargerach
Mosbach
6. - 8. November geschlossen
Aglasterhausen

Bitburger
+ 1*6er Pack Gratis
14.99
20/0,5 L Preis p.Liter € 1,25 Pfand 4,10

Köstritzer SCHWARZBIER
+ 1 Edelstahltasse
16.99
20/0,5 L Preis p.Liter € 1,69 Pfand 3,50

DISTELHÄUSER Winter Bock
5.99
6/0,33 L Preis p.Liter € 3,11 Pfand -,60

Gemminger Mineralquelle
3.49
12/0,7 L Preis p.Liter € -,42 Pfand 3,50

Eisvogel
Multivitmin
Mehrfruchtsaft aus Konzentrat 100% Saft
1.69
1,0 L Preis Pfand -,15

Edition Württemberg
Trollinger mit Lemberger QbA
3.33
0,75 L Preis p.Liter € 7,32

Edition Württemberg
Samtrot QbA
3.33
0,75 L Preis p.Liter € 7,32

Edition Württemberg
Riesling QbA
3.33
0,75 L Preis p.Liter € 7,32

74821 Mosbach
Oberer Mühlenweg 5
Tel. 06261/2429
Mo-Fr: 9-19 Uhr, Sa:8-18 Uhr
74821 Mosbach-Diedesheim
Steige 51, Tel. 06261/7122
Mo-Sa: 8 - 20 Uhr

GEFAKO
MEIN GETRÄNKE-PROFI

Oess&Bulling Getränkefachgroßhandel GmbH
Steige 51 · 74821 Mosbach-Diedesheim

SUZUKI
Autohaus Ralph Müller OHG
Suzuki-Vertragshändler

Service:
Ortsstraße 7
74847 Obrigheim-Asbach
Telefon (0 62 62) 21 46
info@autohaus-mueller.de

Verkauf:
Odenwaldblick 9
74847 Obrigheim
Telefon (0 62 62) 927 86 10
frank.fuchslocher@autohaus-mueller.de

www.autohaus-mueller.de

Gartenpflege
Hecken-/Strauchschnitt
Baumschnitt/Fällung
und vieles mehr

Gartenservice Mittnacht
Mosbach | ✆ 0170 5107237

Weilerhöfer Bauernladen

Putenspezialitäten
74921 Helmstadt-Bargen
Weilerhof 1, Tel. 06262 6142

Puten-
- **Paprikagulasch** 100 g **€ 1,50**
- **Feiner Fleischkäse** 100 g **€ 1,50**

Rehn & Sohn
Polsterei | Wohnart
www.rehn-und-sohn.de

Großgartacher Straße 202
74080 Heilbronn
07131 48 58 48
info@rehn-und-sohn.de

Seit 1934
Polstereihandwerk mit Tradition

Wir beraten Sie persönlich zuhause oder bei uns vor Ort.

DEIN JOB BEI SPOHN MALER
FUTUREFLIEDER
Maler- / Stuckateurmeister
Maler- und Lackierer
Stuckateure
Aufmaßtechniker
(alle m/w/d)

Spohn MALEN & STRAHLEN
BEWIRB DICH!
www.spohn-jobs.de